EL DIARIO PALENTINO

Fundados en 1882 y 1890

n.º refundido 437

TELEFONOS 6 y 520

APARTADO DE CORREOS, n.º 17

EL DIA DE PALENCIA

ADMINISTRACION: BERRUGUETE, 1 y 3 PRIMER PISO

JUEVES 9 ABRIL 1942

EDICION Madrugada 25 CENTIMOS

¡¡QUE SE CUMPLA LA LEY!!

Hay que concluir con el egoísmo desenfrenado de los que encarecen la vida

Es precisa y urgente la revisión de precios

Imperativo de justicia, imperativo patriótico, es salir a la defensa de las clases más humildes de nuestra nación, que soportan con mayor resignación y fuerte espíritu, las dificultades de la hora presente. El afán de lucro, la desmedida ambición, el egoísmo desenfrenado de ciertos sectores bien conocidos y localizados que intervienen en el juego de la economía y del comercio, traficando con el hambre y las privaciones del pueblo, constituye, ya lo hemos dicho, el más incalificable y cobarde de los crímenes.

Es hora ya de decir "¡Basta!", de una vez y para siempre. El mal debe ser frenado por nuestras autoridades con la máxima energía. El Gobierno se ha preocupado de dictar unas leyes, enérgicas y tajantes, encaminadas a cortar los abusos de los especuladores. Estas leyes son, de hecho, el mejor instrumento contra los que, con sus sórdidas y egoístas asechanzas, contribuyen al encarecimiento de la vida, colocando a las masas más sanas, humildes y necesitadas de la nación, al borde de la desesperación y de la miseria. Por eso exigimos, con toda la fuerza de la razón que las asiste, que la Ley sea aplicada sin titubeos, con todo rigor y con todo su peso.

A la magnitud del delito debe corresponder la inexorabilidad de la pena. ¡Caiga quien cayere! Es necesario, al fin, una enérgica revisión de precios. Hay que analizar severamente los precios de coste de todos los artículos, se hace indispensable estudiar, con inflexibilidad y energía, los márgenes que hoy se han tomado en muchas ramas del comercio, con escandallos falseados.

No se puede jugar con el hambre del pueblo. Por encima de todos los privilegios, de todos los egoísmos, de todas las ambiciones, es necesario, es urgente, es inevitable, que todos, absolutamente todos los españoles, compartan por igual, las adversidades y los sacrificios que las circunstancias internacionales nos exigen. Querer enriquecerse a costa del hambre, de la desesperación y de la miseria de los demás, es el más horrendo y repugnante de los delitos.

Pero sobran ya las argumentaciones. Es preciso obrar tajantemente. Hay una ley. Que se cumpla sin titubeos. Eso pedimos.

Una vez más, gritamos con toda la fuerza de nuestros pulmones: Sobre los especuladores sin conciencia, sobre los traficantes sin escrúpulos que encarecen el coste de la vida, sobre los acaparadores y los agiotistas, ¡caiga inexorable y aplastante todo el peso de la Ley!...

El pueblo honrado y trabajador de España, lo exige así.

¿DONDE SERA EL GRAN ATAQUE DE PRIMAVERA?

¿EN SUEZ?... ¿EN MALTA?... ¿EN TURQUIA?...

Berna, 8. — La Prensa británica se ocupa de las posibilidades de acción militar durante la primavera

Los periódicos ingleses anuncian que grandes concentraciones de la aviación alemana han podido ser observadas en varios puntos de la costa mediterránea, especialmente en Creta, puertos de Grecia y en Libia —aeródromo de Martuba—. Entre el material de guerra cuya presencia se acusa en las islas del Dodecaneso y Grecia se encuentran numerosos planeadores, como los empleados en la isla de Creta.

La Prensa británica, continúa el informador suizo, se pregunta a dónde se dirigirá la amenaza alemana y señalan como posibles objetivos el Canal de Suez, Malta o las posiciones británicas del Oriente Medio.

La Prensa inglesa estima que la pérdida de Malta tendría mayor importancia que un eventual ataque contra Chipre, pero confía en la defensa de la isla por razones de índole militar y geográfica. Con respecto a un ataque contra el Canal de Suez las teorías se dividen en dos grupos: Los que opinan que el ataque partirá de Libia, mandado por el general Rommel, y los que creen en un ataque directo de aviación y paracaidistas contra el istmo. Con relación a los primeros, los círculos militares británicos declaran que una operación de tal envergadura requiere material y tropas en cantidad que presumen no posee Rommel, a más de la resistencia que había de oponer el 8º Ejército inglés, al que juzgan dotado de mejores bases de aprovisionamiento y de más organizada retaguardia que a las tropas italo-alemanas de Libia. Más partidarios tiene la teoría de un ataque directo contra Suez, pero confían los círculos militares ingleses en que no sería imposible dominar a los núcleos armados que pusieran pie en Egipto, dada la distancia a que éstos se encontrarían de sus bases de aprovisionamiento.

El corresponsal del "Neue Zuercher Zeitung" termina su información manifestando que tampoco carece de partidarios la tesis de un eventual ataque alemán contra Turquía, como camino más breve para llegar al Cáucaso. — Efe.

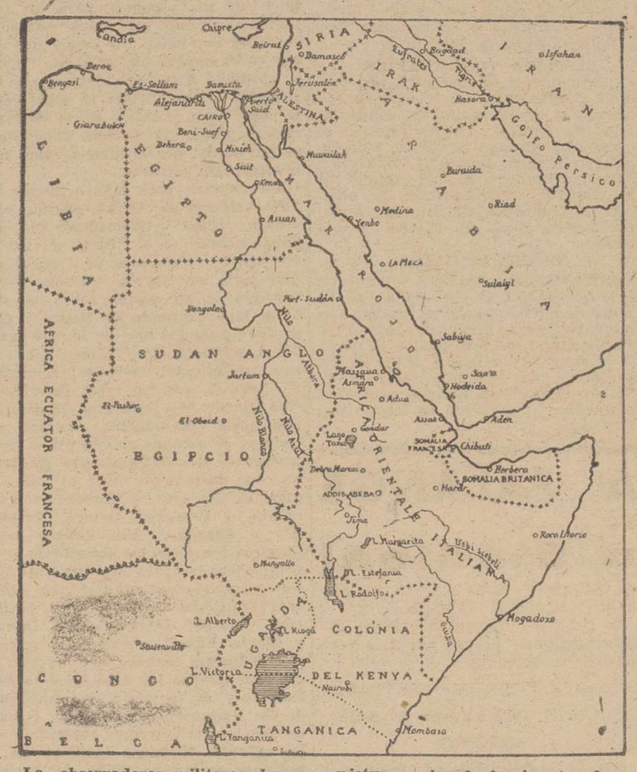

Los observadores militares, hacen conjeturas sobre la inminente ofensiva de Primavera. El presente gráfico, recoge una zona geográfica de palpitante actualidad. Se señalan fuertes concentraciones de la Aviación del Eje en Libia, Creta y Grecia. Alejandría ha sido ya fuertemente atacada por los bombarderos alemanes. Malta ha sufrido en la última jornada el más intenso ataque desde el comienzo de la guerra.

Homenaje póstumo a un caído de la "División Azul"

En la Asociación de Empleados y Obreros de los Ferrocarriles de España

Madrid, 8.—En la Asociación General de Empleados y Obreros de los Ferrocarriles de España y precisamente en el local en que el camarada de la Vieja Guardia de Madrid, Fernando Mora Rodríguez, prestó sus servicios hasta su marcha a Rusia de voluntario en la "División Azul", se ha celebrado el acto de descubrir la lápida dedicada al mismo y conmemorativa de la fecha de 5 de noviembre de 1941 en que, combatiendo de cara al enemigo común, halló aquél muerte gloriosa.

Asistieron al acto representaciones de la precitada Asociación, de la Vieja Guardia, de la "División Azul" y del Sindicato de Ferrocarriles, Metro y Tranvías, del que el mencionado camarada fué enlace general en aquélla.

Pronunciaron sentidas frases al acto, el vicepresidente de la Asociación General de Empleados y Obreros de los Ferrocarriles de España, señor Montequi; el secretairo del Sindicato de Ferrocarriles, Metro y Tranvías, camarada Antonio Mora, que llevaba la representación del delegado provincial del Sindicato y del jefe de la Agrupación de Servicios Públicos, cerrando el camarada Vela, de la Vieja Guardia de Madrid, que actuó en nombre propio y en el del jefe de la misma, camarada Canalda.

Terminado el acto, al que acudió el padre del caído, se cantó el "Cara al Sol" y se pronunciaron los gritos de ritual.—Cifra.

Pulso de la jornada

1

Los submarinos alemanes han hundido diez y seis barcos mercantes aliados, según informa el comunicado del Alto Mando alemán.

2

Cerca de un millón de rusos han caido durante las batallas del invierno. Los alemanes se ocupan ahora en la tarea de dar tierra a los cadáveres sepultados en la nieve para evitar el peligro de epidemias al comenzar el deshielo.

3

Alejandría ha sido objeto de un fuerte ataque desde el aire. También Malta ha sufrido uno de los más intensos ataques aéreos desde el comienzo de la guerra.

4

Parece que las negociaciones entre Cripps y el Comite ejecutivo Indio han entrado en una nueva fase. No es imposible la formación de un Gobierno nacional hindú.

5

Mil quinientos diez individuos han sido destinados a Batallones de Trabajadores durante el primer trimestre del año actual, por contravenir las disposiciones en materia de Abastos.

Constitución de la Federación Europea de Escritores en Weimar

Giménez Caballero representará a España

Madrid, 8. — El 1 de abril se ha celebrado en Weimar la constitución definitiva de la Federación Europea de Escritores (Europaischen Schriftsteller-Vereiningung), que fué ya iniciada en octubre pasado con una sesión preparatoria.

El fin de dicha F. E. de Escritores es el de fomentar las relaciones personales entre los escritores europeos para que deliberen sobre todo tema espiritual, jurídico o económico concerniente a la literatura.

Esta Federación, que tiene su sede en Weimar, se ramifica en grupos de países, representados por delegados nacionales, los cuales habrán de proponer al presidente, para su aceptación, un número determinado de miembros o militantes por cada país. El ingreso, por tanto, no será voluntario sino electivo y basado siempre en méritos literarios específicos.

La F. E. de Escritores tendrá una reunión anual en Weimar y el Consejo de Delegados Nacionales las que el presidente estime oportuno. Las reuniones de los diferentes grupos nacionales se determinarán cuando queden constituídos.

Como presidente fué elegido el gran novelista alemán Hans Carossa. Como vicepresidente el escritor italiano de nombre universal, Giovanni Papini, y como delegado nacional de España, el camarada Giménez Caballero. — Cifra.

UN CONGRESO INTERNACIONAL DE PERIODISTAS, EN VENECIA

Venecia, 8.—Como ya se anunció, del 10 al 12 de abril, se celebrará en esta capital un Congreso Internacional de periodistas, procedentes de numerosas naciones del mundo.

La reunión se inaugurará el viernes por la mañana en la gran sala del Palacio de los Dogos. — Efe.

El Vicesecretario del Partido en la Delegación Nacional de Sindicatos

Madrid, 8.—El camarada José Luna Meléndez, vicesecretario general del Partido, ha efectuado una visita a los locales de la Delegación Nacional de Sindicatos, a cuya entrada fué recibido por las altas jerarquías de la casa, que le acompañaron en su visita. En el despacho del secretario nacional, camarada Norte, sostuvo una entrevista con éste, que le informó largamente de la labor que se está llevando a cabo en la nueva etapa sindical, sallendo gratamente impresionado.—Cifra.

¡ESPAÑOL!

Jugando a la "Lotería del 11 de Mayo", cooperas a una gran obra nacional.

La Ciudad Universitaria de Madrid es símbolo de nuestra Guerra de Liberación. Ayuda a su reconstrucción jugando en el Sorteo de la "Lotería de 11 de Mayo".

JAPON nada teme de RUSIA

Los soviets hacen lo posible para no provocar a los nipones

Shanghai, 8. — Masaomi Yoshimi, primer secretario de la Embajada japonesa en China, ha declarado a los representantes de la prensa lo siguiente:

"Nada hay que temer por el norte. El Japón soluciona sistemáticamente los problemas de la China meridional, sin temer ningún peligro que venga del norte. En primer lugar, las fuerzas soviéticas del Extremo Oriente han disminuído mucho desde hace algún tiempo y los bolcheviques no se encuentran en condiciones de arriesgarse a una guerra contra el Japón.

Por otra parte las fuerzas niponas de Manchuria se encuentran bien preparadas para rechazar un ataque eventual.

En segundo lugar, los soviets no tienen tiempo para ocuparse de las cuestiones del Extremo Oriente, ante la proximidad de la ofensiva de primavera.

Tercero: Inglaterra y los Estados Unidos quisieran atacar al Japón con el apoyo de la URSS; pero en mucho tiempo no podrán enviar a los soviets un socorro eficaz. Stalin no aceptará jamás "sacarles las castañas del fuego".

Cuarto: El envío de tropas anglo-yanquis a Rusia está fuera de la cuestión.

Y quinto, las zonas industriales más importantes de la URSS han sido devastadas por los alemanes. Sólo disponen los soviets de los urales y de la zona extremo-oriental. Tampoco es posible que los bolcheviques acepten el exponerse al peligro nipón. Ante esta situación, los soviets hacen lo posible para no provocar al imperio japonés". — Efe.

Diez y seis mercantes hundidos por los submarinos alemanes

En el Este continúan con éxito las operaciones de ataque

Berlín, 8. — El Cuartel General del Führer anuncia en un comunicado extraordinario que los submarinos alemanes han hundido 16 barcos mercantes, con un desplazamiento total de 104.000 toneladas. Trece de ellos fueron atacados frente a las costas de América y el resto cerca del litoral africano.—Efe.

COMUNICADO ALEMAN

Cuartel General del Führer, 8. — Comunicado del Alto Mando de las Fuerzas armadas alemanas:

"En el frente del Este han continuado con exito las operaciones de ataque emprendidas por nuestras fuerzas. En diversos puntos el enemigo ha repetido sus intentos pero sin resultado.

En Africa del Norte, al sureste de El Mechili, han sido rechazados algunos ataques de tropas británicas. La base naval de Alejandría ha sido bombardeada por nuestra aviación durante la pasada noche. Se causaron daños considerables en los muelles. Los ataques efectuados por importantes grupos de bombarderos y Stukas, escoltados por cazas, se concentraron sobre las instalaciones del puerto.

También fué atacada con gran intensidad la fortaleza enemiga de Malta. Se bombardearon eficazmente los objetivos del puerto, los depósitos de aprovisionamientos, el almacén de torpedos de Calafrana, y los aeródromos de la isla. En los cobertizos, depósitos, edificios, talleres, astilleros y fábricas estallaron grandes incendios a consecuencia de estos ataques y el crucero británico que se encontraba en reparación fué alcanzado de nuevo por varias bombas.

Como ya se ha anunciado en un comunicado especial, los submarinos alemanes que operan en ultramar han conseguido nuevos e importantes éxitos en su lucha contra la navegación de abastecimiento enemiga. Han sido hundidos en el Atlántico 16 barcos mercantes con un desplazamiento global de 104.000 toneladas, de los cuales 13 fueron atacados frente a las costas americanas y 3 cerca del litoral africano

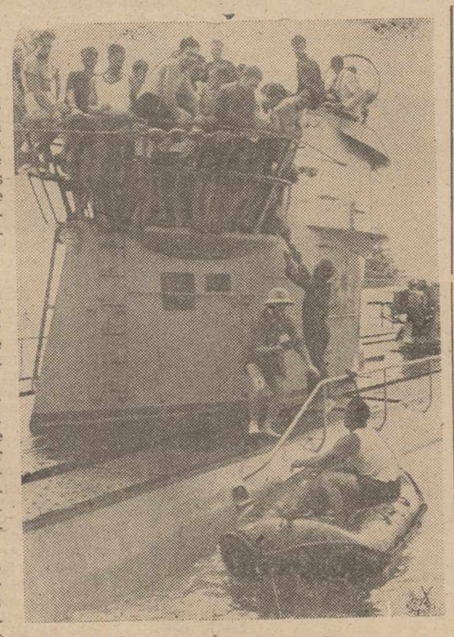

Encuentro de camaradas lejos de la patria. Un submarino y un crucero pesado alemanes se avistan en el Atlántico, las tripulaciones saludan y hacen intercambios

Fuerzas ligeras de la Marina alemana han detenido en el Skagerrak a varios barcos noruegos que habían sido fletados por el Gobierno británico y se encontraban en un puerto sueco, desde donde trataban de trasladarse a Inglaterra, al mando de capitanes ingleses. Nuestras lanchas torpederas han hundido a cinco mercantes, que desplazaban en total 26.674 toneladas y la Luftwaffe ha echado a pique a otro buque de 6.305 toneladas. Dos mercantes lograron escapar a su captura y se han refugiado en aguas jurisdiccionales de Suecia.

Durante la pasada noche los aviones de bombardeo alemanes atacaron las instalaciones portuarias y los muelles de la desembocadura del Humber, en Inglaterra. Se observaron fuertes incendios como consecuencia del bombardeo." — Efe.

Las negociaciones anglo-indias entran en una nueva fase

No es imposible la creación de un Gobierno nacional

Nueva Delhi, 8.—Las negociaciones entre Cripps y el Partido del Congreso, han entrado en una nueva fase. Después de la última reunión del Comité Ejecutivo del Partido, se ha declarado oficiosamente que la aceptación del plan relativo a la creación de un Gobierno nacional, no es imposible.

En cuanto a la cuestión de la Defensa, se cree que el Comité Ejecutivo ha discutido una nueva fórmula, que parece contar con probabilidades de ser aceptada por los jefes del Congreso y por Cripps.

El coronel Johnson, representante personal del presidente Roosevelt en la India, ha tomado parte activa en la redacción de esta fórmula de compromiso.—Efe.

ROOSEVELT SE NIEGA A HABLAR SOBRE EL PROBLEMA DE LA INDIA

Wáshington, 8.—El presidente Roosevelt, se ha negado a contestar a la pregunta de si ha sido solicitada su mediación para resolver el problema de la India. Por otra parte, declaró no haber recibido mensaje alguno del Pandit Nehru.—Efe.

LAS FACULTADES DEL MINISTRO DE DEFENSA INDIO

Bombay, 8. — El Congreso rechaza las proposiciones británicas de nombrar un ministro de Defensa hindú, si dicho ministro ha de verse limitado en sus funciones por los dictados de Londres, declaran los círculos informados.

Se cree que el Gabinete británico quiere limitar la libertad de acción del referido ministro, a cuestiones de índole puramente formal, tales como publicación de declaraciones oficiales, reclutamiento de la milicia interior del país, etc., etc.—Efe.

REUNION DEL COMITE EJECUTIVO INDIO

Nueva Delhi, 8.—El Comité Ejecutivo del Congreso, se ha reunido durante tres horas. A la salida de la reunión, el presidente Azad declaró que los miembros del Comité celebrarán una nueva entrevista a las 14,30 horas locales. Se negó a facilitar información alguna sobre los temas tratados.—Efe.

1.510 individuos destinados a BATALLONES DE TRABAJADORES

Durante el primer trimestre del año en curso

Madrid, 8.—Mil quinientos diez individuos han sido destinados a batallones de trabajadores, durante el primer trimestre del año en curso, por la Fiscalía Superior de Tasas, por infracción de la ley. Esta cifra, que corresponde a las diferentes provincias españolas, se divide en la siguiente forma: Alava, 1; Albacete, 5; Alicante, 59; Almería, Asturias, 8; Avila, 3; Badajoz, 123; Baleares, 9; Barcelona, 56; Burgos, 3; Cáceres, 24; Cádiz, 3; Castellón, 26; Ciudad Real, 421; Córdoba, 37; Cuenca, 1; La Coruña, 22; Gerona, 19; Granada, 19; Guadalajara, 10; Guipúzcoa, 1; Huelva, 68; Huesca, 1; Jaén, 9; Las Palmas, 3; León, 6; Lérida, 24; Logroño, 5; Lugo, 21; Madrid, 10; Málaga, 100; Murcia, 28; Navarra, 13; Orense, 5; Palencia, 1; Pontevedra, 8; Salamanca, 63; Santander, 3; Zaragoza, 14; Sevilla, 73; Soria, 3; Tarragona, 2; Toledo, 21; Valencia, 126; Valladolid, 3; Vizcaya, 9; Zamora, 27 ;y Zaragoza, 5.—Cifra.

Los ingleses retiran su Flota del Océano Indico

SON MUY ELEVADAS LAS PERDIDAS QUE HAN SUFRIDO

Tokio, 8.—Comunican de fuente autorizada, que las operaciones de la Marina nipona, comenzadas en la mañana del 5 de abril, con un ataque contra Colombo, prosiguen su curso. Se sabe que las pérdidas experimentadas por los ingleses hasta la fecha, son muy elevadas. Parece ser que los británicos retiran su flota poco a poco del Océano Indico. Los japoneses utilizan también submarinos en las operaciones por la zona que rodea a la India.—Efe.

VARIOS BARCOS HUNDIDOS EN EL OCEANO INDICO

Tokio, 8.—Veinte barcos han sido hundidos en el Océano Indico por la Marina japonesa, en el curso de las operaciones efectuadas el 5 y 6 de abril. Contínuamente se reciben llamadas de socorro de navíos en trance de hundirse.—Efe.

EL PUERTO DE AKIAS, BOMBARDEADO

Tokio, 8.—Despachos recibidos de una base nipona, anuncian que poderosas formaciones de la aviación nipona, han bombardeado el lunes por la tarde el puerto de Akias, importante base militar británica, emplazada en la costa occidental de Birmania. Fué hundido un dragaminas de mil toneladas y cuatro aviones destruídos en el suelo.—Efe.

A LA BUSCA DE LA ESCUADRA JAPONESA EN EL GOLFO DE BENGALA

Chicago, 8.—Unidades navales y aviones británicos, han entablado contacto, según anuncia la "radio" australiana, con la escuadra japonesa que opera en el Golfo de Bengala.

Radio Melburne había anunciado ya, que fuerzas aeronavales inglesas trataban de descubrir a esta escuadra.—Efe.

LORENGAUS, OCUPADA POR LOS JAPONESES

Sidney, 8.—Destacamentos japoneses han ocupado la localidad de Lorengaus, de Laislaanus, perteneciente al archipiélago del Almirante, según informaciones recibidas en Sidney. Esta ocupación era esperada porque la isla Manus se encuentra en la ruta principal de los abastecimientos japoneses. Anteriormente había sido aplicada ya la política de devastación y todas las instalaciones útiles quedaron destruídas.

La Agencia Reuter, al transmitir esta noticia, dice que se cree que la ocupación de Maus se debe, según se cree—"a que los nipones quieren establecer una cadena de puestos de observación, en previsión de la ofensiva aliada en el Pacífico".—Efe.

JAPON Y EL PROBLEMA HINDU

Tokio, 8.—"El Japón está satisfecho por el deseo de independencia que demuestra la India", ha declarado el portavoz oficial del Gobierno, Tomokazu Hori, ante los periodistas extranjeros. Añadió que si los hindúes escuchan los consejos japoneses, podrán tomar todas las medidas que consideren necesarias para convertirse en un pueblo libre e independiente, con plena soberanía nacional.

"El ataque de nuestra aviación sobre Colombo —dijo también— habrá indicado a los indios el desastre que la guerra será para su país si sigue sacrificándose para Inglaterra".—Efe.

La Ciudad Universitaria de Madrid, baluarte de heroísmo nacional, se reconstruye con fondos del Sorteo de la Lotería de 11 de Mayo". Jugad a la "Lotería de la Ciudad Universitaria" y ayudaréis a su reconstrucción.

SUBINSPECTORES DE DEPURACION

Madrid, 8. — Los nombramientos de subinspectores de Depuración a favor de los camaradas Jaime Foxá Torroba, Jiménez Millas, Heliodoro Fernández Canepa Illera García Lago y Francisco Izquierdo López, los publica el "Boletín Oficial del Movimiento", en su último número.—Cifra.

GUERRA NAVAL CONTRA LOS SOVIETS

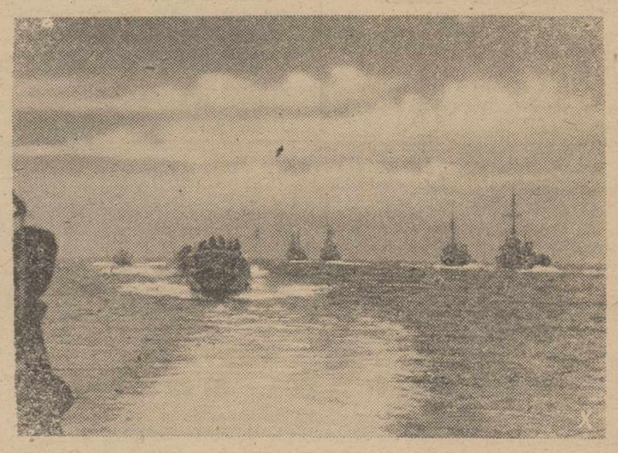

Lanchas rápidas alemanas, regresan de una incursión nocturna contra los buques rusos de aprovisionamiento

M.C.D.2022

Información provincial

Las fábricas que podrían establecerse con el nuevo sistema de regadíos

Una linera, industrias lácteas, Cooperativas ganaderas, fruteras y conserveras

Debe llevarse adelante el proyecto de Carrión-Saldaña-Villamoronta

La transcendencia del plan de mejora y ampliación de regadío que estudiábamos hace unos días, a propósito del expediente de regulación de acequias de la zona Carrión—Saldaña—Villamoronta, rebasa los límites tradicionales de la economía agraria y entra de lleno en las esferas industriales, por las actividades que simultáneas a la extensión de cultivos derivarían en la creación de numerosas fábricas y establecimientos de transformación de productos del campo.

En la reunión que los regantes de Saldaña celebraron en diciembre de 1940 se apuntaron algunos de los proyectos, que en este sentido habrían de ser meta inmediata para la Comunidad naciente.

He aquí un índice de los más importantes:

Una Cooperativa Ganadera, con la mejora de razas de aptitud lechera y su complemento con la instalación de una fábrica de industrias lácteas.

Una Linera, que el ilustre benefactor de la región saldañesa don Ricardo Cortes, dejó en vías de realización.

Una Cooperativa Frutera y Conservera.

Y finalmente la instalación de un Vivero de árboles frutales que al igual de lo realizado con el Vivero de árboles forestales permitiría proporcionar a los regadíos de la zona, árboles a precios baratísimos, lo que traería a su vez como consecuencia la plantación de varios centenares de miles de frutales a lo largo de toda la vega en la que ya se cultivan con gran resultado manzanos, perales, ciruelos y cerezos.

Un plan de tal envergadura debiera haber merecido el apoyo general, tanto de los regantes de las zonas afectadas, como de los elementos industriales de toda la provincia. Es de lamentar, por tanto, que circunstancias que ya expusimos en nuestro último comentario, hayan impedido hasta ahora su realización.

El ilustre palentino, don Ricardo Cortes Villasana, víctima de la vesania roja, a quien se deben varios de los proyectos de industrialización de la zona de Saldaña, derivados del nuevo plan de regadío.

Se trata nada menos que de cambiar radicalmente nuestro sistema de regadíos y de orientar la vida económica palentina por derroteros de un brillante porvenir.

Nuevamente hemos de interesar, en consecuencia, que dejando a un lado intereses particulares, vuelva a insistirse sobre tan magno proyecto, llevándole a la práctica con la mayor urgencia posible.

EL MAPA TOPOGRAFICO

Próximamente se realizará por personal competente, la rectificación y renovación de las hojas del Mapa interior de España, a cuyo efecto, se ejecutarán diversos trabajos topográficos en nuestra provincia. El Gobernador civil ordena en una circular a los alcaldes y comandantes de puesto de la Guardia civil, se preste a tan interesante labor la mayor ayuda posible.

OLMOS DE OJEDA

PETICION DE MANO. — Por don Olegario García Prieto, industrial de Olmos de Ojeda, y para su hermano, el funcionario de Prisiones, Marciano García Prieto, ha sido pedida la mano de la simpática señorita Justa Herrero García, hija del propietario de Olmos de Ojeda, don Anastasio Herrero

La boda se celebrará en breve. Enhorabuena.

dietario

LOS "JOVENES BARBAROS" VAN AL CINE...

Una sala de espectáculos puede ser el mejor aparato de medición que nos dará el índice exacto de la cultura y grado de educación colectiva de una ciudad... Usted va, por ejemplo, al cine, en Villagarbanzo de Arriba. Proyectan, ponemos por caso, la emocionante superproducción en treinta y dos episodios, titulada: "El terrible Jack, masticador de intestinos".

Es una película de esas "de miedo". La sala—huele a tomillo y a otras cosas—está repleta de un público ululante. Le será fácil adivinar a través de las expresiones ruidosas del auditorio, la emoción que las escenas del truculento "film" van causando en los ingenuos espectadores. Uno, de repente, cuando el protagonista "Jack, el terrible", va a hacer presa cos sus garras crispadas en el occipucio de sus víctimas, dará un formidable alarido que hará retemblar el techo del local. Un grupo de chicas prorrumpirá en pataleos, "ayes" y chillidos histéricos. Otros, en fin, gritarán a coro "¡Que te coge! ¡Que te coge!", en el colmo de la desesperación, porque la víctima del "film" es tan sorda, por lo menos, como una montura sin estribos.

Esto ocurre, poco más o menos, en Villagarbanzo de Arriba, cuando proyectan "films" terroríficos. Lo que puede ocurrir, si el "film" en vez de terrorífico es de esos de "amor romántico", en que la "estrella"—navegando en un esquife sobre un precioso lago exornado de lianas y tilos en flor—pone los ojos en blanco cuando el galán la dice "I love you", en una sentimental melodía, en tiempo de "slow", es algo cuya descripción real excede los pudorosos límites de una glosa periodística. Hemos sido testigos de escenas así, no en el cinematógrafo de Villagarbanzo de Arriba, sino justamente aquí al lado, en unos locales que se llaman — tanto monta — Principal, Ortega, Novedades o España... Aún parece herir nuestros tímpanos los espantosos e incalificables berridos lanzados al aire, con estruendo apocalíptico, por nuestros conocidos los "jóvenes bárbaros", cuando Jeanette Mac Donald o Marta Eggert, verbigracia, cantan una bellísima melodía con su voz de oro, que a ellos les debe sonar a calderilla, y de la vieja. No hablemos de las expresiones y alaridos conque se acogen las efusiones amorosas de los galanes. Nuestras mejillas—no lo podemos evitar—se tiñen de carmín al recordarlas. Y en fin, acaso todo ésto constituya también—como aquello de los alfileres y de las cañas lanza-proyectiles de que hablábamos el otro día—un capítulo de patología zoológica. Pero debe existir, sin duda, la misma terapéutica: ¡Estacazo y tente tieso! Y ustedes disculparán la franqueza... ¡Por el buen nombre de nuestra ciudad!

LAS 500 PESETAS DE NUESTRO CAMPEONATO de pronósticos de fútbol

Fallo definitivo del Concurso

Todo acabado. Y decidido a la vez. Nuestro Campeonato de pronósticos de fútbol que ha tenido un éxito sin precedentes—¡oh aquéllas montoneras de boletines que nos robaban las horas examinándolos!—ha llegado al final, juntamente con el Campeonato de Liga.

La semana última, los resultados de los encuentros jugados, fueron un tanto anormales y, en consecuencia, difíciles de acertar. Por eso no hubo ningún concursante que haya tenido tres resultados exactos. Se declaró desierto el campeonato semanal, y debido a ésto, la clasificación general queda exactamente igual a la publicada por nosotros recientemente, a raíz del último premiado.

Por tanto, corresponden los tres premios establecidos, a los clasificados en los tres primeros lugares que, como saben nuestros lectores, son:

Don Arcadio Andrés Calvo, de Villasarracino, que obtuvo 175 puntos.

Don Eugenio Alonso, de Palencia, que ganó 144 puntos.

Don Pedro Cieza, de Palencia, que alcanzó 97 puntos.

A los tres damos nuestra cordial enhorabuena por su triunfo. Y, además de nuestra enhorabuena, les indicamos que pueden pasar por nuestra Redacción, en la que nuestro Director les entregará el importe de los premios alcanzados, de 300, 150 y 50 pesetas, respectivamente.

Escenarios y pantallas

CELULOIDES CORTOS

Una de las más interesantes producciones de la nuva serie editada por la "Ufa", es "La ciudad del oro". Ha sido dirigida por Veil Harlan y en ella intervienen como primeras figuras, Paul Klinger, Cristina Soderbaum y Kurt Meisel. La foto reproduce una de las escenas culminantes de este nuevo "film"

—En "Primer Plano": ...la mayoría de los "fabricantes" de documentales españoles... más que cine es colección de fotografías lo que hacen.

—Se acaba de publicar un "Indice cinematográfico de España 1941" de cuya publicación por su interesante y útil contenido se hacen grandes elogios.

—Fernando Méndez-Leite, el laborioso divulgador del cine, su historia y sus misterios, acaba de publicar una nueva obra de las que ya tenía anunciadas: "Cinema francés". Suponemos será tan amena e interesante como sus obras anteriores.

—El Sábado de Gloria se estrenaron en Madrid las siguientes películas: "Eramos siete a la mesa", producción nacional, director Florián Rey; intérpretes, Blanca de Silos y José Nieto; "La muchacha de Moscú", film italo-español, dirigida por Edgar Neville e interpretado por Conchita Montes y Amadeo Nazzari; "Princesita", protagonizada por Diana Durbin, y "Hoy como ayer", película también americana que tiene como principales intérpretes a Lionel Barrymore y Mickey Rooney.

Detrás de la cortina

Lola Membrives sigue preparando su compañía. Ya dimos algunos nombres de actores que formarán parte de ella. Hay que agregar los de Josefina Bejarano, Lola Alba, María Antonia Tejedor y Pedro Hurtado.

—Se anuncia que el día 11 y por la compañía de Maruja García Alonso y Emilio Espinosa, se estrenará en Sevilla "Un capitán español", obra del poeta mallorquín Sebastián Cladera.

—Otra vez Lola Membrives. La eminente actriz se presentará al público español, en el María Guerrero, de Madrid, y con la obra "Teresa de Jesús", función dedicada a beneficio del Servicio de Previsión del Sindicato del Espectáculo.

—Para el Sábado de Gloria estaba anunciado el estreno de la comedia de Salvador Soler-Marí, "Ella... siempre!", pero una enfermedad de Milagros Leal ha impedido el estreno. Celebraremos el pronto restablecimiento de Milagritos.

VIDA RELIGIOSA

SAN FRANCISCO.—Los Cultos del **Primer Viernes de mes.**—El próx viernes, día 10, se celebrará la Co nión y demás cultos del Primer V nes en reparación y amor al Sagr Corazón de Jesús.

En la Iglesia de San Francisco tendrán estos cultos por la mañ a las siete y a las ocho y media, misas de Comunión; a las diez y dia con Exposición. Por la tarde las dos y media, se tendrá el Vía-C cis de penitencia; a las cuatro, acto de los niños y a las siete y dia, el acto general de reparación todo el Apostolado al Divino Co zón.

SAN LAZARO.—La Juventud Fe nina de Acción Católica, celebr durante este mes, los actos sigui tes:

Hoy, a las ocho, misa de munión general. El viernes, a ocho de la noche, círculo de estud

Todos los viernes, a las ocho de noche, habrá círculo de estudios.

Se ruega encarecidamente la a tencia de todas las asociadas a es actos.

ESCLAVAS.—El viernes próxi 10 de abril, se reanudarán las con rencias para señoras, por el M. I. ñor don Antonio Hijosa, a las ci en punto de la tarde. Probableme empezará en esta fecha la parte tural de dichas conferencias. Se plica la puntual asistencia.

De sociedad

PETICION DE MANO.—En el de ayer ha sido pedida a los respe bles señores don Eduardo Junco doña Mercedes Calderón, la mano su bellísima hija Mercedes, para nu tro distinguido compañero, don tonio Sánchez Gómez, director diario «La Prensa», de Barcelona.

En el acto de la petición repres taron al novio su padre, don Man Sánchez Segura, hermano don J Sánchez Gómez y hermano polit don Nicolás Juristo Valverde.

Entre los novios se cruzaron va sos presentes. La boda se celebrará el próximo mes de junio.

Reciban los futuros contrayentes sus distinguidas familias, nues más cordial enhorabuena.

EL NUEVO DELEGADO PROVI CIAL DE SINDICATOS.—En ate saludo nos participa haber toma posesión de su cargo, el nuevo De gado provincial de Sindicatos, de lange Española Tradicionalista y las Jons., camarada Francisco Gi García Muñoz, que se nos ofrece ra cuanto redunde en bien de Es ña y su Revolución Nacional-Sin calista.

Agradecemos su deferencia y al responder gustosos a ella, le exp samos nuestra enhorabuena, deseá dole muchos aciertos en su importa te cometido.

Noticias

Extinguida por desavenencia y en e critura pública ante notario la Soci dad Limitada "Lera y González", esta plaza; el socio de la misma Em llano Lera Herrero, se complace reiterar a sus amistades y a la clie tela de la desaparecida entidad, el te timonio de su consideración, ofreciéndose con la misma lealtad, en sus f turas actividades.

CARTEL DE LA FALANGE

Información Sindical

EDUCACION Y DESCANSO

DISTRIBUCION DE BICICLETAS A PLAZOS

Se ha recibido en la Sección Deportiva de la Obra Sindical de Educación y Descanso, de Palencia, los contratos para la entrega de las primeras 24 bicicletas para productores sindicados que las necesiten.

Dado el corto número de esta partida y al objeto de atender las necesidades más urgentes, se exige que san solicitadas por escrito dirigido al Jefe de la Sección de Deportes de Educación y Descanso—Mayor Pral., 244—en cuyo escrito se hará constar: Nombre y dos apellidos, edad, residencia, número del carnet de sindicado, trabajo a que se dedica y declaración de que la bicicleta se necesita como auxiliar de su trabajo.

Al escrito, se acompañará una certificación del patrono o empresa en que trabaje el solicitante, haciendo constar su condición de jornalero o funcionario, jornal o sueldo que gana y lugar en que radica el trabajo.

Las condiciones de pago, son las siguientes: cuarenta pesetas en el momento de suscribir la ficha y un mínimum de seis pesetas semanales, hasta el pago total de las trescientas ochenta y cinco pesetas, en que se ha valorado la bicicleta.

En cualquier incumplimiento de estas condiciones, llevará aneja la pérdida de la máquina.

"BOLETIN SINDICAL" EXTRAORDINARIO HOMENAJE A JOSE ANTONIO

Por la Administración Provincial del Movimiento, quedan autorizadas las Jefaturas Locales que dispongan de fondos, para solicitar el magnífico "Boletín Sindical" extraordinario, homenaje a José Antonio ¡Presente! contra reembolso de 25 pesetas.

Pedidos a la Jefatura Provincial de Prensa y Propaganda de la C. N. S., Mayor Pral, 244.—Palencia.

FRONTON PALENTINO

El domingo día 12, a las CUATRO de la tarde, gran partido de pelota entre los afamados pelotaris CAYO GIL y MARCELINO CARRAPUCHO (de Venta de Baños), contra BENITO "EL BOTONES" y CANDIDO GONZALEZ, (de Palencia)

A continuación gran BAILE por una afamada orquesta

GENERAL MOLA, N.o 46

LA VIDA EN LA CIUDAD

Gobierno Civil

REGRESO DEL GOBERNADOR. - Terminado el permiso oficial que para asuntos propios le fué concedido por el Ministerio de la Gobernación, ha regresado a nuestra capital el Excmo. Sr. Gobernador civil de la provincia, don José María Sentis Simeón, que inmediatamente se hizo cargo del mando, cesando en el mismo el presidente de la Diputación, don Timoteo San Millán, que actuaba de Gobernador interino.

DIARIO DE AVISOS

CARTELERA

TEATRO PRINCIPAL. — Sesiones a 7,30 y 10,30: «Canción del desierto», en español. Estreno.

TEATRO ORTEGA. — Sesiones a las 7,30 y 10 noche: «Todo es ritmo».

SALON NOVEDADES.—Sesiones a las 5,30 y 7,30: «La voz seductora».

CINEMA ESPAÑA.—Sesión contínua de 5 a 10: «Traidores».

SERVICIO FARMACEUTICO

En la actual semana hasta el sábado corresponde el servicio de guardia a las Farmacias de doña Victoria Manteca y don Manuel Arangüena.

EL TIEMPO EN PALENCIA

Barómetro: A las 18 de ayer, 698'0 y a las 8 de hoy, 700'4.

Temperaturas: Máxima de ayer, 14'6 y mínima de hoy, 2'5.

Dirección del viento: A las 18 de ayer, O. SO. y a las 8 de hoy, NO.

REGISTRO CIVIL

DEFUNCIONES.—Saturnino Campo Tarrero, de 63 años, casado, Hospital Provincial; Virginia Sánchez, carretera Magaz; Luis Prieto Garay, carretera del Monte; Federica Pérez Aragón, de 68 años, viuda, General Mola, 57.

MATRIMONIO.—Angel Calonge Herrero, de Frechilla, con Teotista Humanes López, de Frechilla.

NACIMIENTOS. — Paulino Carlos López Gallego, de Paulino y Perpetua, General Mola, 18; Saturnina Espinosa Pérez, de Dionisio y Victoria, Empedrada, 13; Blanca Lerena Marcos, de Darío y Paula, Rizarzuela, 25.

Sucesos

RATERIA.—Cuando efectuaba unas compras en una tienda de comestibles establecida en la calle Mayor, le sustrajeron un bolso de mano, conteniendo unas cuarenta pesetas y varios documentos personales, a la vecina de nuestra capital María de la Concepción Ruiz Bravo, quien ante la Comisaría de Vigilancia ha presentado la correspondiente denuncia del hecho.

DENUNCIA.—La vecina de esta ciudad, doña Josefa Arija Peña, domiciliada en la calle Mayor, número 222, piso tercero, se ha presentado en la Comisaría para denunciar que desde hace algún tiempo venía notando la falta de ropas y otros efectos y pequeñas cantidades en metálico, sospechando que la autora de estas sustracciones fuese una sirviente suya llamada Victoria Fernández.

Realizadas las averiguaciones consiguientes, dicha joven se declaró autora de los hechos denunciados, habiéndose apropiado de diversos objetos valorados en unas cien pesetas y de cantidades que en conjunto vienen a ser unas 25 pesetas. Ha sido puesta a disposición del Juzgado.

CASA DE SOCORRO.—En este establecimiento benéfico se ha prestado asistencia facultativa a los siguientes lesionados leves:

Lucía Calvo, de 5 años, que sufría una herida contusa en la región frontal.

Heraclio Herrero, de 34 años, herida contusa en la región tibial derecha.

Luisa Soler, de un año, distensión ligamentosa en la articulación de la muñeca izquierda.

OPOSICIONES

Auxiliares Correos ambos sexos

1.200 plazas

PREPARACIONES GIL

Mayor, 140, 1.o

Reválida Clases particulares

Diputación

CUMPLIMIENTO PASCUAL DE LOS ENFERMOS.—El próximo domingo se celebrará con la mayor solemnidad la fiesta del cumplimiento Pascual de los enfermos acogidos en el Hospital Provincial. La misa de Comunión general será a las ocho y media de la mañana.

Agradecemos al Presidente de la Excma. Diputación, don Timoteo San Millán, la atenta invitación que nos ha hecho.

Hacienda

HACIENDA

LIBRAMIENTOS.—Por el Ilmo. señor Delegado, se han puesto al cobro los siguientes:

Don Benedicto Vega, señor Habilitado del Clero de la Diocesis, don Luis Cancio, señor Pagador de Obras Públicas, don Miguel Adán, don Eduardo de Fraga, don Marcelo Rojo, don Rodolfo Pérez de Guzmán y don Damián Luengo.

Necrológicas

Ha subido al Cielo en esta ciudad, la encantadora niña Bautista Villamuza Paredes, dejando su hogar sumido en el mayor desconsuelo. Muy de veras nos unimos al dolor que experimentan sus buenos padres, don Jesús y doña Esperanza, hermanos y familiares, deseándoles la necesaria resignación cristiana para sobrellevar tan sensible pérdida.

—Ha entregado su alma a Dios en Lantadilla, don Atilano Centeno Gallego, persona de afable carácter, generalmente estimado de todo el vecindario. Reciban su esposa, doña Manuela Puebla, hijos, hermanos y demás apreciable familia, la expresión sincera de nuestro sentimiento.

GAFAS - LENTES

despacho en el acto de recetas

CASA SALAMANCA

MAYOR PRINCIPAL, 52

¡Empresas! Mejorad el estado sanitario de los productores, con aportaciones al "18 de Julio".

LIBROS

NUEVAS PUBLICACIONES

En la colección Zafiro, de las Ediciones Patria Hispana, ha publicado el gran escritor y periodista Andrés Révesz una bella y apasionante novela titulada «La periodista y su rival». Novela que toma su inspiración y su argumento en el mundo del periodismo, que se centra en torno a una interesante figura de mujer y que contiene episodios y aventuras, descripciones y diálogos logrados todos con las felices dotes de imaginación y la gran maestría narrativa que caracteriza el estilo de Révesz.

— La Editorial Espasa Calpe ha publicado «El Ocaso de una gran Utopía», consideraciones sobre el pensamiento político de la edad contemporánea, debidas a la culta pluma de Alejandro Gallart, y en «La Colección de Vidas Españolas e Hispanoamericanas del siglo XIX», «Germán Gamazo, el sobrio castellano», biografía escrita con documentación minuciosa y precisa y magnífico análisis interpretativo, por Félix de Llanos y Torriglia.

— Fernando Méndez-Leite, afortunado investigador del cinema y autor de numerosos e interesantes libros sobre el séptimo arte, acaba de publicar «Cinema francés» (breve historia), estudio minucioso y digno de la mayor alabanza, donde se recopilan cuantos datos existen sobre el cine galo desde su primera época hasta el instante actual —realizadores, actores y actrices y títulos de películas—.

—El gran poeta Federico de Mendizábal ha publicado en la Editorial Lucero, de Barcelona, «Canciones de luna y sol», libro de fina y honda inspiración romántica donde resplandece el claro verbo del autor y su ágil y graciosa soltura versificadora.

— «Guerra desde Versalles hasta Oceanía» es el título de la obra publicada por el coronel Casajús en Ediciones Hesperia, donde se recoge en certera síntesis más de cuatro lustros de historia y donde se estudia paso a paso las etapas de la resurrección militar y de la victoria de Alemania desde el dictado de Versalles hasta nuestros días.

— La Editora Nacional prosigue dando obras del mayor interés, admirablemente presentadas y de muy valioso contenido: «Grandeza y proyección del mundo hispánico», de Jesús Evaristo Casariego, que ha sabido encerrar en su obra, con fervor españolísimo y con admirable estudio y riqueza de datos, un auténtico inventario de la grandeza de nuestra Patria; «Leyendo el génesis», de Emiliano Aguado, obra donde con admirable sabiduría y delicadísimo estilo se recoge el asombro religiosos ante lo cuotidiano que despierta la lectura de las Sagradas Escrituras; «La mariposa y la llama», el gran poema dramático de Mariano Tomás, recientemente premiado en el concurso del Sindicato Nacional del Espectáculo, y que ahora, al ver la luz impreso, será recibido con el mismo agrado que en el día de su estreno, y «Carros de combate», recopilación ordenada y metódica de cuantos datos existen sobre este arma moderna y vehículo de guerra, libro de que es autor el comandante de Infantería don Arturo Dalias.

— «La señorita Quimera» es el título de una interesante y amena novela publicada en la colección «Para ti» por la escritora Julia Mélida. Al interés de su trama y a la indudable gracia de su estilo se suma la sugestión viajera —mirador a muy diversos paisajes y horizontes— que caracteriza como nota de color su bien urdida trama.

Guía Médica

RAFAEL MARTINEZ ALMEIDA
Jefe de los servicios de Medicina del Hospital Provincial
CONSULTA PROVISIONAL
de 12 a 2 y de 3 a 5 en
HOTEL SAMARIA

F. GALLARDO ROMERO
MEDICO-DENTISTA
Martínez de Azcoitia, 3, entresuelo (frente a la Audiencia)

J. VILLANUEVA SAGREDO
GARGANTA, NARIZ Y OIDOS
Mayor, 14-16 y 18-Palencia

Félix Rodríguez Fernández
GARGANTA, NARIZ Y OIDOS
Consulta de 11 a 1 en
Mayor Pral., núm. 28, bajo, izquierda

B. GOMEZ CALLEJO
Ex-Profesor ayudante de la Facultad de Medicina de Valladolid
ESPECIALISTA
en GARGANTA, NARIZ Y OIDOS
Consulta: de 11 a 2 y de 4 a 6
Mayor Pral., 180. — PALENCIA
(Esquina a Marqués de Albaida)
Pasará consulta TODOS LOS MARTES en SALDAÑA.

F. RODRIGUEZ
Oculista
Calle General Díez Vicorio, número 7
REINOSA
Consulta: lunes, miércoles y viernes

A. SECO CARRANCIO
MEDICO-OCULISTA
Ex-Ayudante de la Facultad de Medicina de Madrid. Consulta y Clínica Operatoria, Becerro de Bengoa, 8, (antes Nueva).—PALENCIA

SANTIAGO MORO
ESPECIALISTA EN NIÑOS
MEDICINA GENERAL — RAYOS X
Consulta: De 12 a 2 y de 4 a 6
Mayor Pral., 118. Telf. 451.-Palencia

S. PAJARES GARCIA
Jefe del Servicio de Puericultura del Estado y de los Establecimientos de Beneficencia por oposición
ENFERMEDADES DE LOS NIÑOS
Consulta de 1 a 2 y de 3 a 5
Mayor Pral., 217, 2.º, PALENCIA

U. ROMAN BAQUERIN
Especialista del estómago, intestinos e hígado. — Rayos X — Consulta en Palencia, Mayor Pral., 28, bajo

E. ROBLES ESPECIALISTA EN PIEL, VENEREAS Y GENITO URINARIAS.-DISPONIENDO DEL "RADIUM"
Diatermia - Corrientes - Rayos - Ultravioleta - Análisis Clínicos
Diaria de 11 a 1 1/2, en José Antonio, 47. pral. Teléfono, 412.-PALENCIA. | Lunes y viernes, de 5 y 1/2 a 7 y 1/2 Colón, 16, principal

Clínica Operatoria y de Maternidad SAN ANTONIO
Intervenciones obstétricas y ginecológicas
ASISTENCIA A PARTOS
DIRECTOR: **RAFAEL BOTIN**
Especialista en partos y enfermedades de la mujer
Diplomado de la Facultad de Medicina e Instituto Rubio de Madrid
Menéndez Pelayo, 6. — Teléfono, 239. De 11 a 1 y de 5 a 6 | DOMICILIO: Martínez de Azcoitia, 1 Teléfono, 435
PALENCIA

"El estómago es el manantial de alegría de la vida"
*
Cuídelo usted, con una buena alimentación y algunas cucharadas de
DIGESTÓNICO del Dr. Vicente
VENTA EN FARMACIAS
Autorizado por la censura Sanitaria con el número 754

Debilidad cerebral Agotamiento
Se combaten con el reconstituyente
HIPOFOSFITOS SALUD
No se vende a granel.
DE VENTA EN TODAS LAS FARMACIAS
A PESETAS 6,60. (Timbre incluído.)
Censura sanitaria, número 189

SEÑORA... Use los productos de belleza de insuperable calidad **VISNÚ**

Agua de tocador.. .	VISNÚ, 8 ptas.	(7 tonos)
Lápiz de labios. . .	VISNÚ, 10 ptas.	(4 tonos)
Recambios.	VISNÚ, 8 ptas.	(4 tonos)
Esmalte para uñas. .	VISNÚ, 6 ptas.	(7 tonos)
Brillantina.	VISNÚ, 5 ptas.	(3 tonos)
Lápiz de labios miniatura,	VISNÚ, 7 ptas.	(4 tonos)

POTASAS ESPAÑOLAS S. A.
MADRID
Antonio Maura, 16
Apartado, 218
Teléfono, 18340

Potasas Españolas, S. A.
Abonos y productos industriales potásicos, de las minas y fábricas de:
CARDONA
SURIA
SALLENT
Nuestro Servicio Técnico a disposición del agricultor, resuelve gratuitamente toda clase de consultas agrícolas

M.C.D.2022

MUSICA POPULAR ESPAÑOLA EN MARRUECOS Y EGIPTO

Por RODOLFO GIL BENUMEYA

España, nuestra España, tiene muchas fuerzas espirituales inexplotadas. Bases magníficas y desconocidas de imperio espiritual. El cante andaluz jondo y flamenco es una de esas fuerzas más poderosas. Porque la música meridional española es la forma más pura y perfecta de una escuela estética musical que se extiende desde Marruecos a la India, a lo largo del Norte de Africa y Asia Occidental. Allí se han fundido diversos elementos armónicos egipcios, griegos, beduinos, etc., para formar la música llamada árabe de la cual forman parte las mayorías de las composiciones musicales populares en Andalucía, Murcia, Valencia, Aragón, y parte de Castilla.

Los sabios y los eruditos de la escuela de arabistas españoles estudiaron la historia de esta música en España medieval. Son notables y celebres los trabajos de don Julián Ribera sobre la llegada del cantar oriental Ziryab a la corte cordobesa de Abderrahaman II, y sobre la música árabe que Ziryab introdujo en la España del Califato. Esta música fue hondamente modificada y mejorada por el genio musical de los españoles, pasando después a Europa donde alcanzo gran difusión dando origen a la música de los trovadores y los maestros cantores. Otra derivación de las armonías árabes cortesanas fue la popular de los ciegos y cantores callejeros que pululaban hacia los siglos doce y trece por las calles de Córdoba y Sevilla. Fué el más celebre autor de esta escuela popular el famoso Aben Guzman que hizo triunfar las composiciones llamadas «zejeles». De toda esta música quedan en España las partituras que acompañaban las Cantigas de Alfonso el Sabio. Y en Marruecos queda algo completo y maravilloso. Las maravillosas composiciones del «Aala».

El «Aala» es una serie de canciones tradicionales que se conserva entre los musulmanes de Tetuan, Rabat, Sale, Fez y Tremecen que descienden de los españoles de religión islamica emigrados en 1492 y 1610. Esta musica, se iba a perder en 1912 pero fue salvada a tiempo por la acción de varios entusiastas como el español Bustelo, los franceses Prosper Ricard y Alexis Chottin, los argelinos Ben Smain, Abura y Ben Chabrit. En 1940 se publicó el notable libro donde el religioso franciscano Reverendo P. Patrocinio García condensaba los resultados de largas y pacientes investigaciones. De ellas deduce la gran originalidad y españolismo profundo de esta música exquisita y suave. Pues toda la contextura técnica del arte musical árabe cambió totalmente su modología en las cortes de los soberanos andaluces simplificándose para adoptarse a la modología religiosa de los cantos gregorianos. O sea que el «Aala» es el resultado de una mezcla entre la música árabe oriental y la música religiosa de la iglesia católica española. En este molde del «Aala» se ha vertido desde hace siglos toda la sensibilidad estética y todo el poder emotivo marroquí. Desde el siglo XV hasta hoy no se ha celebrado en Marruecos ninguna fiesta pública ni privada en la que no actuasen orquestas de «Aala». Sobre todo en las bodas, que eran y son un delirio de aires andaluces repetidos sin cesar en una magnífica profusión. Los mismos sultanes subvencionaban varias orquestas andaluzas para que actuasen en su corte.

El «Aala» es la forma seria y grave de la música andaluza vieja. Lo ejecutan orquestas de hombres que son a la vez músicos y cantores. Es esencial al «Aala» este caracter de masculinidad y de ejecución en coro. Pero hay al lado de esta música solemne otra femenina que es como su sombra. O sea la que ejecutan unas mujeres llamadas chejas que cantan y tocan a la vez como el «Aala» añadiendo además unas danzas hieráticas muy características. Esta danza tiene también probados antecedentes andaluces, pues en el segundo tomo del célebre libro de Ginés Pérez de Hita se ven sus trazas entre los moriscos alpujarreños. «Aala» y música de chejas son dos cosas paralelas y complementarias. Esto de dividirse en dos partes como anverso y reverso es muy característico de todo el arte sonoro árabe. Las formas primitivas del canto del Corán y las danzas beduinas con panderos son las dos más primitivas. De ellas se han derivado los dos sistemas musicales más complejos que en español se llaman cante jondo y cante flamenco. Ambos tienen su origen en Egipto y allí presentan las mismas características que en España. El primero es un canto desgarrado y triste que se echa con el pecho, con el alma y con la sangre. Arte que exige sufrir para poderlo interpretar bien. Acompañado solo por ronco bordoneo de guitarras y laudes El segundo es un cantar bailable que pide un fondo de panderetas y castañuelas. Ambos géneros tienen en Egipto «cantadores y bailadores», justamente celebres. Su actual símbolo más puro está en dos mujeres: Um-Kulzum para el jondo y Beba Izzedin para el flamenco.

Jondo y flamenco aparecen en Andalucía y Murcia con la misma forma y características que en Egipto, aunque más perfeccionados y exquisitos. Pues es característico del suelo español y el alma española mejorar y refinar todo lo que se pone en contacto con nuestra tiera. Los países del Levante no tienen ningun monumento tan bello como la Mezquita de Córdoba y la Alhambra. Lo mismo pasa en la música de tipo árabe que solamente en Andalucía ha alcanzado la excelsitud sublime. Pertenecen al grupo del fondo andaluz y murciano un grupo de melodías antiguas (como la caña, el polo y la saeta) y otro grupo mayor y esencial de formas agrupadas en torno al fandanguillo que las sirve de base. Son el fandanguillo simple, la petenera, el fandanguillo de Huelva, la solera, la malagueña, la granadina, la cartagenera. Según Julián Rivera la jota es de origen andaluz y pertenece a este grupo. El flamenco andaluz tiene también una subdivisión: 1.º Danzas que acaso son las célebres antiguas del Gades púnico como las sevillanas. 2.º Danzas de evidente origen beduino como la zambra y el bolero, etcétera. 3.º Danzas influidas por el canto gitano-zingaro, como las del tipo bulerías, etc.

El uso y la tradición local de las ciudades del Sur ha dado a cada canción un matiz. La solera evoca sombras verdes de olivos y cortijos cordobeses; la granadina, apagados crepúsculos; la malagueña, nostalgias en el fondo de patios; la saeta, paso lento de procesiones... Pero todos tienen un común lejanismo origen en el Asia vecina de las arenas quemadas. Nacieron en los desiertos de donde vinieron los varones apostólicos, predicadores del cristianismo. Llegaron de Siria que estaban en contacto con el Sur español, desde los fenicios y antes. Y en las orillas del Guadalquivir se afinaron con el paso de los siglos hasta llegar a las sublimidades de «El amor brujo» de Falla.

NUESTROS REPORTAJES

El "YO-YO", arma de combate en Filipinas

Legazpi comunica a Felipe II las características del "arma desconocida"

La fiebre del "YO-YO" de 1930 a 1935: solamente en Francia se vendieron más de veinte millones

Los americanos siguen resistiendo en algunos puntos de Filipinas. ¿Debido en primer lugar a la configuración del terreno? ¿Quizá por el decidido concurso de los indígenas? ¿O tal vez porque los japoneses no quieran desviar sus planes y dedicar a las islas una atención de segundo grado? Lo qué fuere, no nos llega, a tantos miles de kilómetros, de forma concreta. Lo que sí nos hemos enterado es que además de las modernas armas de que los yanquis han dotado a los filipinos, entre las guerrillas dispersas por las islas, sigue empleándose como arma mortífera y de sorpresa ¿qué dirán ustedes?, pues nada menos que el "yo-yo".

Sí, señores, nuestro antiguo conocido y empalagoso "yo-yo", que de la mano de tantas niñas y mayorcitas vimos a principios de la anterior década, ahora hace precisamente unos diez años. Pero no es que el "yo-yo" haya sido incorporado como arma nueva a los pertrechos guerreros de los habitantes del archipiélago filipino, nada de eso. El "yo-yo" como arma ofensiva tiene una antigüedad de muchos cientos de años.

En un informe que Legazpi envió a Felipe II a principios de 1566 durante la consolidación del dominio español en Filipinas, el conquistador guipuzcoano decía: "y los hombres que dejamos de guardia aparecieran muertos al día siguiente, presentando pequeñas y profundas abolladuras en el cráneo, ocasionadas aparentemente con un objeto duro, de conformación esférica".

Legazpi seguía en sus consideraciones sobre el misterioso caso y demostraba su asombro que rayaba en creencias de que tratábase de algo sobrehumano: "Dijérase —añadía—que el ataque fué realizado por fantasmas dueños de armas desconocidas para nosotros los blancos. Nuestra penetración ha sido demorada por ataques imprevistos, ejecutados principalmente durante la noche, con armas desconocidas, arrojadas por certeros tiradores invisibles".

Seis meses más tarde de esta primera comunicación, llegaba a España otra en la que Legazpi aclaraba el misterio.

No había nada de fantasmas ni seres sobrenaturales, según explicaba Legazpi en su epístola al monarca español: "Al internarnos en la parte central de uno de los islotes del noroeste de Mindanao, tropezamos con tribus armadas de extraños y aparentemente inofensivos instrumentos redondos, de tamaños distintos, pero nunca mayores que el puño de un niño. Son armas ofensivas, de piedras durísimas que parecen partidas por la mitad, trabajadas de tal forma, que ambas mitades separadas por una buena luz, se mantienen unidas por un eje formado por la misma piedra. La hendidura entre las dos mitades sirve para arrollar una cuerda fina y resistente, uno de cuyos extremos se sujeta a la muñeca del tirador, y el otro, al eje de la bola, que los indígenas llaman "sibuyan". Usanla también con asombrosa maestría en la caza de animales silvestres y venenosos. En manos de estos indígenas, el "sibuyan" es una arma peligrosa y de consecuencias fatales para el blanco, que no sabe cómo defenderse contra ella, y, mucho menos cuando es atacado de noche y desde las cuevas de los árboles.

Esta descripción coincide en absoluto con la del inofensivo "yo-yo" que tanto diera que hablar en Europa hace años. Hay quienes afirman que el "yo-yo" es un hermano menor del Bumerang, esa arma extraordinaria pero de relativa eficacia combativa, que usaban los indios australianos. Como se sabe, el Bumerang es un instrumento de madera, de forma angular que, al ser arrojado al aire y alcanzar la distancia determinada por la destreza y violencia del impulso, tiene la propiedad de volver al punto de partida.

Cuando los americanos se apoderaron de las Filipinas, tuvieron que vencer la resistencia de los indígenas, especialmente la del jefe Emilio Aguinaldo, que contaba entre sus fuerzas con un grupo de hombres escogidos, armados únicamente de "yo-yo" metálicos; con los cuales sorprendían y mataban a los soldados norteamericanos que se aventuraban por los bosques. Las gentes de Aguinaldo adquirieron fama de terribles, pero a pesar de todo su valor y destreza, no tuvieron más remedio que doblegar ante la superioridad y el armamento de los yanquis.

Mares de tinta corrieron por las rotativas y otras máquinas de imprimir a propósito de la boga del "yo-yo". Desempolvando amarillentos papeles, hemos llegado a la consecuencia de que el "yo-yo" que hoy sabemos de propiedades grandemente ofensivas lo conocían ya los griegos y romanos como pieza de entrenamiento, y hay quien hasta remonta su origen a la época babilónica. Pero esto no podemos asegurarlo muy fundamentalmente. Lo cierto es que el "yo-yo" comenzó a presentarse en Europa como pasatiempo merced al ingenio de un juguetero de Rotterdam, que, como todos los precursores, tuvo un gran fracaso en su propósito.

Cómo pasó el "yo-yo" el Atlántico permanece en el secreto del sumario. Mas en 1930, Norteamérica comenzó la fabricación en serie de "yo-yos" y se realizaba uno de los negocios más rápidos y considerables de que se tiene noticia en la industria americana. De vuelta en Europa, el juguete adquiere una popularidad que está todavía en la memoria de todos. Francia fué el país que más adeptos dió al juego sencillo del sube y baja; hasta el punto de que en 1930 a 1935, se vendieron más de veinte millones de "yo-yos", algunos de los cuales eran verdaderas filigranas de gusto y tallado.

La fiebre del "yo-yo" fué tal, que rápidamente surgieron "profesores" que cotizaban a precio de oro sus exhibiciones, haciéndose hospedar en los mejores hoteles y cobrando sueldo de primera magnitud. Por fortuna para el sentido común, esta furia por el exhibicionamiento pasó pronto y el juguete comenzó a bajar, perdiendo a grandes pasos toda la popularidad que de manera tan fulminante había adquirido.

Hoy que la guerra borró de nosotros todo recuerdo de la pasada moda, ha sido nuevamente la lucha mundial la que nos ha tsaído noticias de la supervivencia y tal vez procedencia del "yo-yo", que con el nombre de "Sibuyan" constituye el arma indígena favorita de los indios filipinos.—Cifra.

Transportes aéreos

Un avión de transporte alemán, llega a un aeródromo del frente Oriental, con una carga de municiones

FINANZAS *LA BOLSA AL DIA*

BOLSA DE MADRID

Madrid, 8.—La Bolsa no señala una tendencia definida en su sesión de hoy, ni en un análisis por sectores ni por grupos, como no sea algún mayor lastre de pesadez.

En el grupo de Cédulas se hallan variaciones divergentes y de escasa margen. Tampoco acusan unanimidad los Bancos aunque en este grupo las diferencias son mas amplias. Se mueven en sentido positivo, el Exterior, con doce enteros de ganancia, el Mercantil (+ 5) y el Central (+ 4). Retroceden el Hipotecario, ocho y Banestos, cinco.

Son un poco más numerosas las alzas que las bajas en Electricidad y figuran entre aquellas con un auge de seis enteros ambas Hidroeléctricas españolas y Mengemor y Alberches con un punto cada una. Las pérdidas son: seis puntos para Duero rojo, cuatro para 3'50 por 100, dos Sevillana y uno cada una de la H. Eléctrica Madrileña.

Escasas han sido las variaciones en el Corro Minero-Metalúrgico. Entre ellas, Felguera opero a 217 contra 220 y Ponferrada a 279, contra 280.

Campsa se anota cuatro enteros con cambio a 150. Ebro, azúcares, se hizo a 360 contra 380.

En el sector de Obligaciones hubo cinco alzas y cinco bajas. Las únicas diferencias de margen destacado son las variaciones negativas (tres puntos); de Alicantes, uno, y Naval, 1932. —Cifra.

COTIZACIONES

Madrid, 8.—Cotizaciones de Bolsa: FONDOS PUBLICOS. — Interior, 90'50; Nuevos, 90; Exterior, 103'75; Amortizable 4 por 100, 92'25; idem 5 por 100 1927, 103'75; idem 3 por 100 1928, 90'50; idem 4 por 100 1928, 103'75; idem Convertidos, 103'75; idem 4 por 100 1935, 103'25; Villas 1914 y 1918, 98'50; idem 1931, 102'50; idem 1941, 95'50; Hidrográfica Ebro 6 por 100 1927, 99'50; Transatlanticas mayo, 1925, 95'50; idem noviembre 95'25; Cedulas Hipotecarias 4 por 100, 101; idem A., 102; idem B., 102; idem C., 101'75; Tánger-Fez, 96; Crédito Local 6 por 100 Interprovincial, 104; idem 5 por 100, 102; idem 4 por 100 Lotes, 100; idem 5 por 100, Lotes, 101'50; Bonos Exposicion, 101.

ACCIONES.—Banco de España, 385; Exterior, 637; Hipotecario, 337; Central, 160; Español de Crédito, 350; Hispano Americano, 341; Previsores, 160; Mercantil, 145; Cooperativa Electra, 293; Hidroelectrica Española, Nuevas, 369; Viejas, 374; Mengemor, 278; Alberches, 124; Sevillanas, 241; Electrica Madrileña, Nuevas, 133; Viejas, 135; Telefonica, preferentes, 149; idem Ordinarias, 238; Minas Rif, 245; Duro Felguera, 217; Guindos, 367; Cifesa Producción, 119'50; Duero rojo, y 3'50 por 100, 210; Tabacos, 238; Naval blancas, 100; Portland Valderribas, 128; Auxiliar de Ferrocarriles, 154; Tranvías Madrid, 162; Campsa, 150; Ponferrada, 279; «Ebro», Azucares y Alcoholes, 360; Azucareras Ordinarias, 120; Española de Petroleos, 136; Explosivos, 400; idem Nuevos, 371; Tranvías Valencia, 235; C. Almadrabero, 200.

OBLIGACIONES.—Chade 6 por 100 115; Riegos Levante, 94; Alberches, 1931, 97'25; Electrica Madrilea, 1923 y 1926, 101; Transatlántica 1922, 44; Telefónicas, 110'50; Naval 1920 y 1932, 88; Nortes 1, 46'50; Andaluces 1920, 22; Metro C., 107; Madrileña Tranvías 2, 101'50; Tranvías del Este, 99; Asturiana de Minas 1920, 103; idem 1929, 99; Peñarroya, 6 por 100, 98; Especiales Norte, 62; Alicantes, 1, 221; idem I, 47.

BOLSA DE BILBAO

Bilbao, 8.—Bolsa. Cotizaciones: Deudas del Estado, sin variación. Corporaciones y Valores garantizados: Ayuntamiento de Bilbao, Ordinarias, 93; idem Especiales, 83.

OBLIGACIONES: Ferrocarriles y Tranvías: Nortes, primera, 46; idem 1905, 41; Portugalete Quintos, 65; Alsasua, 46; Tudela, segunda y tercera, 41; Valencianas, 55; Metro Madrid, 5 por 100, 106; Durango, segunda, 76. Electricidad: Hidroeléctrica Ibérica, 1918 y 1923, 103; Guadiero 6 por 100, 100; Saltos del Duero 5 por 100, 102'50. Metalúrgicas: Altos Hornos 1920 y 1922, 102; Siderurgica del Mediterranea, Residuos, 170. Industrias Varias: Telefónica 5,5 por ciento, 109.

ACCIONES: Bancos: España, 385; Español de Crédito, 408; Hispano Americano, 343; Bilbao, 420; Vizcaya, A., 433; idem B., 545; idem Vitoria A., 95; idem idem B., 22; Guipuzcoano 1, 280. Ferrocarriles y Tranvías: Robla, 850; Vascongados Viejos, 800; idem Nuevos, 515; Santander, 592; Norte, 166; Alicantes, 134. Electricidad: Union Electrica Madrilena, 137; Electra Viesgo, 203; Electras Reunidas, 316; Hidroeléctrica Española, 370; idem, 1940, 362; idem Novísimas, 1, 250; Hidroelectrica Ibérica, 287; Hispano Americana, Cupon numero 38, 21; idem idem Cupon número 40, 20; Duero, Ordinarias, 203; Sevillana, 245; Mineras: Rif, 245; Irún y Lesaca, 40. Navieras: Auxiliar Marítima, 725; Marítima Nervion, 2, 250; idem Union, 1, 500; idem idem Cuartos, 390; idem idem Sextos, 275; idem idem Decimos, 150; Naviera Amaya, 1, 400; idem Aznar, 3, 275; idem Vascongada, 1, 425. Metalúrgicas: Altos Hornos 221; idem idem 525; idem idem, quintos, 221; id., idem residuos, 68; idem cupon número 38, 50; Euskalduna, 420; Constructora Naval, 98; Fundiciones Vera, 1.000; Alambres Cadagua, 600. Industrias varias: Papelera, 375; Resinera, viejas, 410; Explosivos Viejos, 401; id., nuevos, 375; idem Campsa, 145; Telefónicas preferentes, 148,50; Azucarera de España, 819; Cementos Lemona, 125; Industrias Palentinas, 725; Inmobiliaria Metropolitana, 125; Urbanizadora Metropolitana, 450; Tejera de Miranda, 650. — Cifra.

SALDAÑA

VINOS

Grandes existencias de todas las clases y de las mejores procedencias

Comprando a esta casa quedará satisfechísimo, por las buenas calidades, su mucha graduación, fino colorido, buen paladar y precios reducidos.

Almacenes: ABILIO MORRONDO

LOS MODESTOS

PARTIDO AMISTOSO EN VILLADA

El pasado domingo, día 5, tuvo lugar en el campo de deportes de esta villa un interesante encuentro entre los onces representativos de Paredes de Nava y Villada.

El equipo local por codicia y entusiasmo logró imponerse desde el primer momento, y después de un reñido partido, resultó vencedor el "Club Deportivo de Villada" por 3-1.

El primero en un acoso de la delantera local a la puerta enemiga y dos en la segunda, el de Villada de un buen remate de cabeza del interior izquierda Eusebio, y el de los forasteros, de penalty, lanzado por Peña.

Del equipo local se destacaron Becerril, el mejor de los 22 y La Rosa, cumpliendo los demás. De los paredeños el mejor su delantero centro, Peña.

Los equipos se alinearon:

PAREDES DE NAVA: David; Herrero, Aurelio; Pesquera, Alonso, Aparicio; La Fuente, Infante, Peña, Nájera y Rodríguez. El equipo visitante estuvo todo el tiempo animado por su buen entrenador, Gasho.

C. D. VILLADA: Alfredo; La Rosa, Toral; Martín, Becerril, Jesús; Juanchín, Pérez, Luengo, Eusebio y Gayo.

MASA

BARACHOL

contra enfermedades de la piel, cuero cabelludo, eczemas, erupciones, granos y sarna. Suprime el picor.

Censura Sanitaria núm. 1.122

"CASA NEIRA"

SILLITAS PARA NIÑOS

Somos los que presentamos los mejores modelos y los precios más afinados

AYER

se reunió el Consejo de Guerra del PACIFICO

"NO SE PUEDE HACER NADA MEJOR, HASTA AHORA..."

Wáshington, 8. — Ayer se celebró la reunión del Consejo de Guerra del Pacífico. Duró la reunión noventa minutos. Al terminar, Halifax declaró: "Se ha discutido mucho sobre la distribución de municiones". Y añadió que Roosevelt había dado cuenta de los refuerzos que en hombres y material enviarán los Estados Unidos a diversos puntos del Pacífico. El embajador de Gran Bretaña dijo que el panorama dibujado por Roosevelt era muy optimista. Después, Nash, ministro de Nueva Zelanda, comentó la reunión con las siguientes palabras:

"Todo va por buen camino, no se puede hacer nada mejor hasta ahora". Los ministros de China y Holanda expresaron también su satisfacción.

El ministro del Canadá, dijo que era posible que Mackenzie King asista a la próxima reunión del Consejo, en la semana que viene. Evatt, representante australiano, permaneció, después de la reunión, conferenciando con Roosevelt.—Efe.

OPOSICIONES

ANUNCIADAS 1.200 PLAZAS PARA

AUXILIARES DE CORREOS

Exámenes en octubre. — Edad 18 a 35 años. — No se exige título. Se admiten señoritas.

ACADEMIA CAGIGAS Venta de Baños

Mesa revuelta

CRUCIGRAMA

Por ELEPE

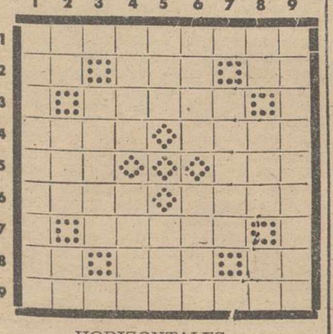

HORIZONTALES

1. Célebre matemático y filósofo.—2. Artículo. — Para trillar. — Letra griega. — 3. Pequeño. — 4. Río español. — Como el diamante (inv.).—5. Para desinfectar. — Mujer célebre. 6. Trampa para perdices. — Abertura. — 7. En Santander. — 8. Nota musical. — En el periódico. — Letras de «Cazo». — 9. Hecha hueso.

VERTICALES

1. Saneando. — 2. Pronombre. — Condimento. — Pronombre. — 3. Paso (invertido). — 4. Comida. — Clavel (invertido). — 5. Altar. — Vocal en plural (inv.). — 6. Animal. — Acotado (invertido). — 7. Tenemos dos. — 8. Nota musical (inv.) — Fruto. — Nota musical (invertida).—9. Para medir profundidades.

(La solución mañana)

CURIOSIDADES

La máquina de vapor fué inventada en 1690 por Dionisio Papin. La primera locomotora que recorrió una vía férrea fué la de Murdock en 1785. — Las calderas tubulares de vapor para máquinas fueron inventadas por Barlow, en 1793. — La locomotora de Stephenson fué construída en 1813, probada en 1814 y perfeccionada en 1815.

—Existe una especie de peces que pudiéramos llamar «musicales». El lago Batticaloa de Ceilán goza del casi exclusivo privilegio de albergar en sus aguas peces musicales. Los sonidos emitidos por estos animales son tan dulces y melodiosos como los que producen una serie de arpas eólicas. Cruzando el lago en un bote pueden oírse fácilmente estos agradables sonidos, que se hacen más ruidosos y fuertes si se deja caer un remo en el agua.

—El hombre más alto de Inglaterra, tiene por nombre Clarence y mide «sólo» dos metros y ocho centímetros; o sea, cuatro centímetros más que el boxeador italiano Primo Carnera.

—El famoso Thomas Edisson a la edad de ochenta y un años, inventó un reloj de seguridad para que los mineros puedan darse cuenta del gas «grisú».

PENSAMIENTOS

—La mentira es una moneda falsa que todo el mundo desprecia (Santo Tomás).

—Es superior al más renombrado pintor o escultor, el que posee el arte de educar. (San Juan Crisóstomo).

ANECDOTA

Viendo Séneca que el emperador Nerón quitaba la vida a cuantos sospechaba que podían aspirar a quitarle la suya y el imperio, le dijo: «Por más que hagáis, nunca mataréis a vuestro sucesor».

SOLUCIONES

Al crucigrama, por "Tres":

HORIZONTALES

1. Asar. Roce.—2. Lote. Eres.—3. Olap. Caja.—4. Cenáculos.—5. Ros.—6. Moralejas.—7. Asim. Lira.—8. Jato. Djal.—9. Asís. Sana.

VERTICALES

1. Aloc. Maja.—2. Sole. Osas.—3. Atan. Riti.—4. Reparamos.—5. Col.—6. Recúselos.—7. Oral. Jija.—8. Ocejo. Aran.—9. Esas. Sala.

—Al jeroglífico por "Tres": "Al precio marcado".

—A la charada por «Potito»: «Lanicero».—POTITO.

JEROGLIFICO

Por "TRES"

Es muy goloso...

(La solución mañana)

ANUNCIOS POR PALABRAS

Hasta 15 palabras 2 ptas. Cada palabra más, 0'10

EN CARRETERA de Valladolid, véndese terreno 6.600 metros; propio edificación, gran porvenir, por ensanche capital. ARRIENDO en tercer Barrio Cuarteles, local grande con portonera y cuadra pequeña. VENDO carro tamaño medio, seminuevo, entoldado, enganchado caballo propio carro. Informes, frente Fábrica Armas. (Carnicería).

MOTORES, transformadores nuevos. Existencia en todas potencias. Elu-Maquinaria Eléctrica. Teléfono, 23. Durango (Bilbao).

VENDENSE 160 ovejas nuevas, pariendo. Luis Pérez, Carrión de los Condes.

VENDO dos novillas holandesas, una recién parida, otra próxima a parir, Grisanto Pérez. Herrera Pisuerga.

SE VENDEN mil arrobas de paja de trigo. Tratar, Domiciano Borro. Villamediana.

SE VENDEN par ruedas en buen estado para mulas alzada y un par de aros fuertes. Paulino García. Espinosa de Villagonzalo.

VENTA de una radio gramola americana, ocho lámparas "Orbe". Genaro Blanco. Meneses.

CERALSANO MEDEN a base de carbonato de cobre para combatir la rabia del garbanzo y desinfección de semillas de siembra incluso el trigo. Droguería Dávila, Mayor 154.

SEMILLA de alfalfa seleccionada. Droguería Dávila, Mayor 154.

DINAMITERO y cocedor para teja, se necesitan. Informarán, de una a tres, en Capitán Calleja, 22, 2.º, izquierda.

SE VENDE un carro tipo valenciano, con toldo, cortinas y montado en muelles, para una caballería. Tratar, Mayor, 173. Carnicería.

TORNERO mecánico, se necesita en los talleres Norberto Marcos. Palencia.

SE VENDEN seras para el embalaje de hortalizas, cajas para fruta y cajas de cartón especiales para el transporte de huevos. Valentín Calderón, número 11. Palencia.

PARA FINCA grande de regadío, se necesita familia con numerosos varones entendidos en labores del campo, acostumbrados a trabajar con caballerías. Inútil sin buenos informes. Ofertas por escrito, a Plácido Buj, General Mola, 117. Palencia.

SE VENDE casa calle General Mola, número 172. Informes, Ausín. Depositaría Diputación.

OFICIAL forjador de carros, se necesita, que esté impuesto en la forja. Taller de Julián Rodríguez, Gatos, 10.

SE VENDE una máquina "Singer" giratoria, seminueva, zapatero. Razón, Colón, 7. Palencia.

SE VENDEN 400 arrobas de paja. Carretera Valladolid, "Portazgo". Palencia.

SE OFRECE pensión completa para una persona. Trompadero, 3.

SE VENDE terreno en el barrio del Otero. Informes: Evaristo Romay. Camino del Otero.

SE VENDE un carro de violín, seminuevo, en Torremormojón. Angela Abril.

SE CEDE habitación bien soleada para caballero o sacerdote. Lope de Vega, 21, tercero, derecha.

VACA de tercer parto, holandesa, y una novilla, carretera Villalobón. Secundino Prieto.

SE NECESITAN dos habitaciones exteriores con derecho a cocina. Razón, esta Administración.

TERNERA de cuatro días, raza holandesa, se vende en Carretera Santander, Benjamín Cruz.

SE VENDEN dos carros de varas y un macho de nueve años, cinco dedos. Tratar, Gregorio Sánchez, en Villamuriel de Cerrato.

SE VENDE un choto para el suero. Modesto Lafuente. Eras Altas. Cirilo Salvador.

SE VENDE un ternero para el suero, buena raza, en Villamuriel de Cerrato. Maurino Valero.

SE VENDEN diez ovejas emparejadas. Mariano Garrachón. Frómista.

PAJA de trigo, vendo dos mil arrobas. Vitaliano Sanchez. Capillas.

SE VENDE paja de legumbre. Fabián Martín. Castrillo de Don Juan (Palencia).

SE VENDEN 60 ovejas emparejadas. Zorita del Páramo. Avelina Gallego.

SE VENDE un piano manubrio y gramola con altavoz. Angel García. Fuentes de Valdepero.

SE VENDE vino clarete de cosecha, 100 cántaros, viga de lagar completa; arado "Bravant", núm. 2, carro de par viejo. Boadilla del Camino. Julián Anaya.

PERDIDA de vale para recogida de harina, de la fábrica de don Víctor Illera, de Astudillo, lo entregue a Saturnino Mediavilla, en Boadilla del Camino.

ALFALFA semilla, gran rendimiento, seleccionada, 150 kilogramos. Florencio de la Torre, en Abarca de Campos.

VENDO ternero para suero, en Husillos. Gregorio Cortes.

VENDO 400 arrobas de paja de legumbre en Herrín de Campos, Félix Alonso.

CONSTRUCCION de aspiración para gasógenos, para 6 a 8 voltios. Talleres Rafols. Plaza Santa Brígida, 7. Teléfono, 1704. Valladolid.

VENDESE tres casas y solar, 6.000 metros aproximadamente. Buen sitio. Venta de Baños. Informes, Jesús Aguado, Calvo Sotelo, E. 2.º izquierda. Palencia.

URBANAS, vendo varios grupos y solar, 6.200 metros, sitos Venta de Baños. Jesús Aguado, Calvo Sotelo, E, 2.º izquierda. Palencia.

VINO CLARETE de Rioja, superior, a 1'20 cuartillo. Casa Prieto, Colón, 21.

SE VENDE una casa en Villalobón; para tratar, con Pedro Cagigal, en Calle de Santiago, número 13. Palencia.

MEDIAS, quedarán como nuevas si manda a recoger sus puntos a Concha Fuertes, calle Martín Calleja, 33, bajo, precios económicos, trabajo esmerado.

VENDESE maquina industrial de bobina central, marca «Singer». Herrén de San Pablo, número 15.

SE VENDE una yegua nueve años, alzada seis dedos, cubierta al contrario; un carro de varas para una caballería, a elegir entre tres, otro de violo y unas ruedas terciadas. Tratar, Julián Ruiz. Villarramiel.

CUARENTA cargas de palomina. Se vende. Informes en Grijota. Emilio García.

REPRESENTANTES necesitamos artículos alta novedad, concedemos grandes comisiones. Establecimientos Marn. Jesús del Valle, 10. Madrid.

POR DEJAR la labranza se vende hermosa yegua, parida de cuatro días, con un macho superior, edad cinco años, y 130 ovejas nuevas, con sus crías, y una máquina de sembrar alubias y cultivador seminuevo, una pipa de treinta cántaros. Para tratar, con Bonifacio San Juan, en Quintanadiez de la Vega.

TENEDOR de libros, diplomado, ofrecese para cualquier contabilidad, conociendo los distintos sistemas, incluso modernísimo por Cálculo. B. Ruiz, Fuenteandrino (Palencia).

SE NECESITA un obrero especializado en fabricación de galletas y dulces. Razón, en esta Administración.

SEÑORA, por muy estropeadas que tenga sus medias, no las tire, la quedarán como nuevas si las manda a recoger sus puntos a Concha Fuertes, Martín Calleja, 33, bajo.

AUTOMOVIL: Se vende marca «Fiat», «Balilla», en inmejorables condiciones. Para informes, calle de Valentín Calderón, número 7, tercero. Palencia.

SE VENDE toldo de lona impermeable, especial para cubrir vagones. Fuentes de Nava, Anacleto Carriedo.

Sufre usted del estómago?

Aunque sólo note ligeras molestias, no se abandone y consiga su alivio con el Elixir Estomacal Sáiz de Carlos. Indicado en los casos de dispepsia, dolor de estómago, acidez, vómitos, inapetencia, diarreas, dilatación y úlcera del estómago etc., etc.

ELIXIR ESTOMACAL SAIZ DE CARLOS

Censura sanitaria, número 249.

VENDO chiva, primer parto. Informes, Antoliano Frechilla. Husillos.

VENDO 2.800 kilos paja trigo en Villoldo. Bonifacio Merino.

ABRIGO verano, negro, nuevo, vendo. Informes, en esta Administración.

SE NECESITA pastor, desde San Pedro, con hijo mayor de quince años. Inútil presentarse sin buenas referencias. Benito de la Plaza. Castrillejo de la Olma.

NORIA de mano seminueva se vende en Arconada. Adriano Antolín.

M.C.D.2022

Cerca de un millón de rusos caídos durante el invierno

Ahora los alemanes tienen que enterrar los cadáveres sepultados en la nieve

UNA EPIDEMIA DE TIFUS DIEZMA LAS FILAS ROJAS

Estocolmo, 8.—Cerca de un millón de rusos han caído en los campos de batalla del Este, durante el invierno, según cifras extraoficiales dadas a conocer en los círculos militares de Berlín. Una de las tareas principales que se presenta ahora, es la de enterrar los numerosísimos cadáveres sepultados bajo la nieve para evitar todo peligro de epidemia ante la llegada del buen tiempo, peligro que aumenta a medida que se eleva la temperatura. Patrullas especiales han sido formadas en las unidades alemanas de primera línea, para que recorran detenidamente el terreno, caven fosas y den sepultura a los miles de muertos que la nieve, al derretirse, va dejando al descubierto. Este trabajo durará bastantes semanas, por la gran cantidad de cadáveres que existe y por la enorme extensión del frente.

La situación sanitaria en las filas rojas, es muy precaria y abundan las enfermedades de carácter epidémico. Los desertores ucranianos que llegan a las líneas alemanas, declaran que una epidemia de tifus hace estragos actualmente en el campo soviético, donde se registran millares de víctimas diarias. Este problema se agudiza, sobre todo en el Sur, a causa del rápido deshielo, que ha convertido todo este frente en un inmenso lodazal lleno de mosquitos y de toda suerte de microbios y miseria. A éstos se unen las dificultades de transporte, que no permiten llevar a las líneas de fuego más que municiones y víveres, pero no el material sanitario que sería preciso. Por otra parte, la amenaza de la ofensiva alemana impide al mando soviético atender a otras necesidades que las puramente militares.

A través de la inmensa sábana blanca de Rusia, las largas columnas de trineos alemanes avanzan para transportar las municiones y los víveres para los soldados que luchan en los puestos más avanzados del frente del Este

En estas condiciones, lo único que pueden hacer los rusos, es renovar sus tropas con contingentes de refresco. Pero ésto no servirá más que para agravar el terrible problema de higiene que se les presenta.—Efe.

2.903 AVIONES PERDIDOS POR LOS RUSOS, EN LO QUE VA DE AÑO

Berlín, 8. — Los bolcheviques han perdido 2.903 aviones desde el comienzo del año en curso, hasta el 5 de abril, según informaciones de orígen militar. Durante el mismo período, los ingleses han perdido 681 aviones.-Efe.

El almirante DARLAN habla a los campesinos

Vichy, 8. — El vicepresidente del Consejo, almirante Darlan, ha pronunciado un discurso ante la Asamblea de la Unión Corporativa Agrícola. Darlan expuso a los agricultores lo que el Gobierno francés espera de ellos. Afirmó que el Gobierno no ignora ninguno de los ciudados que pesan sobre el campesino francés, a consecuencia de la derrota, y que se esfuerza en apresurar el retorno a la Patria de los prisioneros.

"Sé también —declaró el vicepresidente— que los agricultores se quejan de no disponer del total de la producción. En esta Francia casi aislada del resto del mundo y reducida a subsistir con sus propios recursos, vosotros los agricultores representáis la mitad de la población y tenéis la pesada carga de alimentar a la otra mitad. Este es el problema rigurosamente planteado por la derrota y que sólo puede ser resuelto con la organización oficial de aprovisionamiento, en tanto dure la guerra".

Darlan anunció que será entregada la cantidad necesaria para el abastecimiento, y el campesino podrá disponer libremente del resto de la producción. Pidió a todos que se sometieran a esta disciplina, que el Gobierno espera sea respetada. "Si no conseguís adaptaros a esta disciplina que propone el Gobierno —añadió—, sufriréis otra que os impondrán las circunstancias originadas por el hambre. Mi mejor deseo es que no la conozcáis jamás. De vosotros depende que Francia en primer lugar y después Europa, no conozcan el hambre y su espantoso cortejo. Del hambre nace la desesperación que engendra desórdenes y conduciría al comunismo y a la expoliación de las tierras. De vosotros sólo depende que el país logre superar, en un ambiente de paz social, las pruebas impuestas por la derrota. La paz social es el pan cotidiano. Que se pueda un día decir que lo que salvó a Francia durante su gran tormento fué el celo "del mariscal Petain y sus campesinos."

CUPON PRO CIEGOS

Lista de números premiados del Cupón Pro Ciegos, correspondientes al sorteo celebrado el día 8 de abril de 1942:

Premio de 25 pesetas, número 229.

Premios de 2'50 pesetas, 29, 129, 329, 429, 529, 629, 729, 829 y 929.

Movimiento envolvente de las fuerzas del EJE en LIBIA

DESDE LONDRES DICEN QUE LO HAN INICIADO LAS TROPAS DE ROMMEL

Londres, 9.—Las fuerzas del Eje parecen haber comenzado un movimiento envolvente en Libia, según declara el redactor militar de la Agencia Reuter. Los comunicados alemán e italiano confirman hoy esta impresión. El general Rommel—sigue diciendo dicho redactor—ha recibido importantes refuerzos en hombres y material, a pesar de las pérdidas infligidas por los bombarderos y submarinos británicos. Es probable, en opinión de dicho crítico militar, que hayan sido reorganizadas las dos divisiones blindadas alemanas y la división italiana de carros de asalto. Por otra parte, los intensos ataques aéreos contra Malta podrían tener consecuencias importantes. El hecho de que el avance en Libia parta del extremo derecho de las posiciones de las fuerzas del Eje, sugiere la posibilidad de que el general Rommel trate de poner en ejecución la táctica de Auchinleck, de desbordar las posiciones británicas. Y el cronista militar de la agencia Reuter termina su comentario diciendo que dada la movilidad de los dos Ejércitos, el objetivo no será alcanzado fácilmente.—Efe.

MUCHA ACTIVIDAD DE LAS TROPAS GERMANO-ITALIANAS

El Cairo, 9. — Comunicado especial de guerra: "En el curso de los últimos días, el enemigo ha mostrado una creciente actividad en la región de vanguardia. Dos o tres de sus columnas, operan entre Tmini y Mechili, y nuestra posición sur de Gazala, pero no han alcanzado nuestros puestos avanzados. Hubo combates en los que nuestras fuerzas entraron en contacto con el enemigo y se observan de cerca los movimientos enemigos."—Efe.

ACUERDO BULGARO-TURCO

Estambul, 9.—Después de la firma del nuevo acuerdo comercial búlgaro-turco, parece que las relaciones entre Sofía y Angora evolucionan en el sentido de aproximación más concreto todavía que el indicado por el pacto de amistad firmado en febrero de 1941. Los periódicos de ambos países indican la cordialidad de las relaciones actuales. Simultáneamente han aparecido artículos en los órganos de Prensa búlgaros y turcos, que tienden a suavizar cualquier tirantez del pasado. —Efe.

BUQUE GRIEGO DESTRUIDO

Estambul, 9.—El barco "Enderan" ha sido arrojado por la tempestad contra unos arrecifes y totalmente destruído cerca de Kanliada. Transportaba pasajeros griegos. De un total de 236 personas sólo han podido ser salvadas 29. Se ignora la suerte que hayan podido correr las demás.—Efe.

¡CENTINELA, ALERTA!

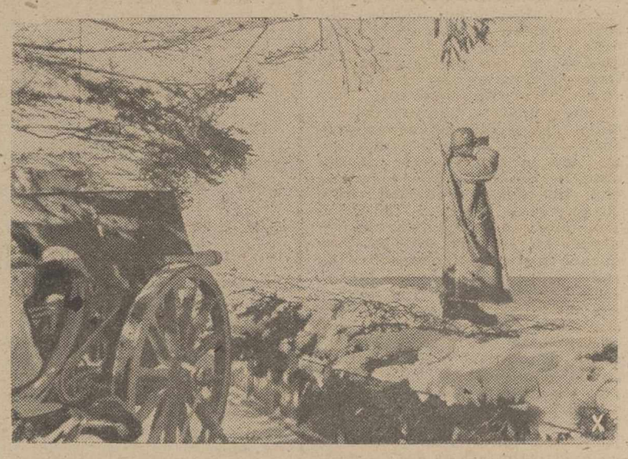

Centinela alemán de costa, entre la nieve y el hielo. Bien camuflada la batería con árboles bajos, hace su guardia este soldado alemán en la costa de Jutlandia

De toda España

El Nuncio de Su Santidad en Jaén.--Homenaje al nuevo Inspector General de Primera Enseñanza

Jaén, 8. — El Nuncio de Su Santidad, Monseñor Cicognani, ha llegado a esta ciudad a la una y cuarto de la tarde, procedente de Granada. Salieron a recibirle al límite de la provincia el gobernador civil y jefe provincial del movimiento y el vicario general de la Diócesis. En el palacio episcopal fué recibido por todo el clero de la capital, alcalde, delegado de Hacienda y otras autoridades. Después pasó a la Catedral donde fué cumplimentado por el Cabildo en pleno. Recorrió detenidamente todas las dependencias del templo y luego oró breves minutos ante el Santísimo Sacramento. Más tarde contempló la reliquia del Santo Rostro, que adoró y besó y con la que el canónigo arcediano le dió la bendición. Después de descansar unos momentos en la sala capitular, visitó la sacristía, el museo diocesano y el sagrario, y poco después almorzó en compañía del vicario de la Diócesis. Terminada la comida, fué cumplimentado por todas las autoridades y jerarquías del Partido y a las tres de la tarde emprendió el viaje de regreso a Madrid. Cifra.

HOMENAJE AL NUEVO INSPECTOR GENERAL DE PRIMERA ENSEÑANZA

Jaén, 8. — Los maestros nacionales de la capital y provincia han rendido un homenaje al nuevo inspector general de Primera Enseñanza, don Agustín Serrano de Haro, que hasta su nombramiento ocupaba el cargo de inspector jefe de la provincia de Jaén. El homenaje consistió en una misa de comunión general celebrada en la parroquia de San Ildefonso y oficiada por el vicario general de la Diócesis. Asistieron a la ceremonia todos los maestros y maestras de la capital y gran número de los de la provincia, así como los alumnos de colegios y escuelas. Durante la misa, un grupo de niños de la masa coral infantil interpretó composiciones religiosas. —Cifra.

El más formidable ataque contra la isla de Malta

Fueron arrojadas muchas bombas de mil kilos

Berlín, 9. — La aviación alemana ha realizado un ataque de diez horas de duración contra las instalaciones militares de la isla de Malta. Dicho ataque se conceptúa como el más formidable conocido por la isla desde que comenzó la guerra.

Los centros militares alemanes informan que fueron arrojadas bombas de mil kilos sobre los astilleros y aeródromos de Malta, donde fueron ocasionadas grandes destrucciones. Una gran columna de humo de varios centenares de metros de altura se elevaba de un almacén de víveres, alcanzado de lleno cuando los aviones alemanes terminaron la operación. Un crucero británico que se encuentra en el dique seco en reparación ha sido alcanzado por una bomba de 500 kilos. Centenares de bombas, en riego continuo, han caído sobre los barriles de petróleo almacenados en el puerto. Una lancha rápida, encontrada en alta mar, fué asimismo alcanzada por una bomba, quedando inmovilizada.

Cuando el ataque del que ya han dado cuenta los comunicados oficiales, terminó, un mar de llamas y espesa capa de humo cubrían la isla. — Efe.

UN TRIUNFO DE LA MARINA ALEMANA

Berlín, 9. — Según se informa de fuente oficial, los buques noruegos a los que se alude en el comunicado de hoy, se encontraban en el puerto de Goteborg e intentaron llegar a las costas de Inglaterra. Fuera de las aguas suecas fueron interceptados por los navíos alemanes de vanguardia. En el Skagerrak fueron hundidos el petrolero «Stersten» de 5,343 toneladas, y el vapor «Guovang», de 1.469, en el curso de un duelo de artillería. El barco nodriza de balleneras «Skytteren», de 12.358 toneladas, el petrolero «Bucaner», de 6.222 y el «Charente», de 1.282 se sustrajeron a la captura, hundiéndose voluntariamente. Los barcos «Dicto» y «Lionel» se refugiaron nuevamente en aguas suecas para retornar a Goteborg. El petrolero «Rigmor», de 6.305 toneladas fué hundido por la aviación; el barco de la misma clase «B. P. Newton», de 10.324, armado con dos cañones y ametralladoras logró huir, después de haber sido alcanzado por una bomba. 135 náufragos, en su mayoría británicos, fueron recogidos y hechos prisioneros por las fuerzas navales alemanas. Este triunfo —se añade—, en la lucha contra los barcos armados noruegos, se ha debido a la intervención de las unidades de vanguardia de las fuerzas de protección del Báltico, y a la estrecha y ejemplar coperación de estas fuerzas con los aviones del Mando naval, y de otras unidades de la aviación. — Efe.

FUTBOL

EL CAMPEONATO DE ESPAÑA

LA PRIMERA ELIMINATORIA SE CELEBRARA EL 26 DEL ACTUAL

Madrid, 9. — El Comité de Competición de la Federación Española de Fútbol, facilita una nota en la que dice que, de acuerdo con el sistema previsto para el desarrollo de la Copa de S. E. el Generalísimo, ha establecido el orden de los partidos correspondientes a la primera eliminatoria, que se celebrarán los días 26 del actual y 3 de mayo.

Participarán en la misma, treinta y dos clubs, los catorce de la Primera División de Liga, los seis que han jugado la fase final en la Segunda División, y los doce procedentes de la fase preliminar de la competición torneo de clasificación.

Los partidos de la primera eliminatoria son los siguientes:

Valladolid-Celta.
Cultural Leonesa-D. La Coruña
Gijón-Oviedo.
Arenas-Real Sociedad.
Logroñés-Atlético de Bilbao.
Salamanca-Atlético Aviación.
Ferroviaria-Madrid.
Betis-Xerez.
Osasuna-Zaragoza.
Tarrasa-Barcelona.
Español-Sabadell.
Levante-Castellón.
Elche-Valencia
Murcia-Alicante.
Málaga-Granada.
Ceuta-Sevilla.

El día 26 de abril jugarán en el campo del club que se cita en primer lugar, y el 3 de mayo en los contrarios.—Cifra.

Es inminente una gran batalla naval entre las flotas inglesa y nipona en aguas de la India

En Tokio se llama la atención sobre la importancia que tendría un eventual contacto de las tropas japonesas y alemanas en Arabia

Tokio, 9. — Las operaciones de la Flota japonesa en el Océano Indico van a recibir un notable incremento, según se desprende de los comentarios que a la situación militar dedican los periódicos de la capital nipona.

Todos los diarios llaman la atención de sus lectores sobre la importancia de la India, y aluden a las ventajas que para el Imperio del Sol Naciente se derivarían de poder llegar hasta las costas de Arabia, punto de un eventual contacto con las tropas del Reich.

El diario "Mikayo Shimbun" cree en la inminencia de una o varias grandes batallas navales entre ingleses y japoneses en aguas de la India, ya que por la importancia que ésta reviste no será fácilmente abandonada por Inglaterra.

Estima el periódico que la Gran Bretaña procede en estos momentos a reforzar considerablemente la Flota del Océano Indico, considerado como vital para el imperio británico, aún a riesgo de debilitar las fuerzas navales que protegen las rutas marítimas del Atlántico y del Mediterráneo.

El diario termina su información señalando que un triunfo militar japonés en la India no dejaría de ejercer una notable influencia en otros mares, especialmente en el Rojo y el Mediterráneo.—Efe.

BALANCE DE LAS OPERACIONES EN LAS INDIAS HOLANDESAS

Tokio, 9. — En un balance de carácter oficioso sobre los resultados obtenidos en la campaña de las Indias Orientales, se dice que fueron capturados 82.618 prisioneros, de los cuales, 68.219 eran holandeses, 4.890 australianos, 10.626 ingleses, 940 cañones, 1.588 piezas automáticas, 4.228 ametralladoras, 80.778 fusiles y 1.728.585 proyectiles de artillería, 1.059 tanques y automóviles blindados, 9.500 automóviles corrientes, 7.108 vagones y grandes cantidades de cartuchos y bombas. Los japoneses sufrieron 845 muertos y 1.784 heridos.—Efe.

LOS NORTEAMERICANOS SE REPLIEGAN EN BATAAN

Wáshington, 9. — Comunicado del Departamento de Guerra.

Filipinas: "Con objeto de reconstruir la línea de Bataan, en la cual han penetrado los japoneses, nuestras tropas se replegaron, durante la noche del 7 al 8 de abril, a una posición defensiva previamente preparada."

India: "Confirmando precedentes despachos de Prensa, un informe del mayor general Brereton, recibido con retraso, precisa que aviones del tipo "Fortaleza volante", del Ejército norteamericano, efectuaron el 3 del corriente una incursión, coronada por el éxito, sobre el puerto de Rangun, arrojando varias toneladas de bombas, que causaron daños en las instalaciones del puerto. Fueron originados tres grandes incendios. Los aparatos norteamericanos sufrieron el fuego de la DCA japonesa, pero ninguno fué alcanzado. No se han producido acontecimientos de importancia en otras regiones."—Efe.

LO QUE PIENSAN EN WASHINGTON SOBRE LAS OPERACIONES EN FILIPINAS

Wáshington, 9. — Las operaciones llevadas a cabo por los japoneses en la península de Bataan, tienen por objeto eliminar definitivamente a las fuerzas norteamericanas que resisten en la isla de Luzón, declaran los círculos militares de la capital federal.

Hacen saber por otra parte, que los japoneses han concentrado para la realización de esta maniobra importantes fuerzas—de dos a seis divisiones—, con la intención de ocupar totalmente la península antes de que comiencen las grandes lluvias dentro de una quincena.—Efe.

Regresa a Madrid el ministro de Obras Públicas

Ayer en Málaga se celebraron varios actos en su honor

Málaga, 9.—Han continuado los actos en honor del ministro de Obras Públicas, que en compañía de su esposa e hija se encuentran en esta ciudad desde ayer. En unión de las autoridades visitó los lugares típicos de la capital, especialmente la Alcazaba y Gibralfaro, donde se detuvo para admirar las bellezas del Museo y las reconstrucciones verificadas en las antiguas ruinas del castillo árabe. El señor Peña tuvo palabras de elogio para las bellezas que encierran estos apacibles lugares, desde los cuales se disfrutan panoramas magníficos por su situación y altura. A continuación, en uno de los jardines le fué ofrecido un vino de honor. Después marchó la comitiva a un merendero, a orillas del mar, en cuyo lugar se celebró un almuerzo íntimo organizado por los ingenieros malagueños. Seguidamente, el señor Peña se dirigió a la carretera de Grandada, donde en el llamado sitio de "Fuente de la Reina" hay un monolito que perpetúa la memoria del que fué jefe de ingenieros de Málaga, don José Campos, asesinado por los rojos. El ministro depositó un ramo de flores. De regreso a Málaga, el señor Peña visitó la Basílica y a las siete y media emprendió el viaje a Madrid.—Cifra.

CONSTRUCCION DE 4.000 VIVIENDAS

El Ferrol del Caudillo, 9.—Se trabaja activamente en la construcción de 4.000 viviendas protegidas que formarán un nuevo barrio obrero. Para realizar este proyecto ha dado grandes facilidades el Instituto Nacional de la Vivienda. El presupuesto total de las obras se eleva a setenta y cinco millones de pesetas, y las viviendas producirán anualmente un ingreso de millón y medio. Las rentas serán módicas, y los que habiten las casas pasarán a ser propietarios de las mismas en un plazo de 40 años.—Cifra.

Sir Samuel Hoare llegará hoy a Barcelona

PASARA ALLI VARIOS DIAS

Barcelona, 9. — El embajador de Inglaterra en España, sir Samuel Hoare, llegará hoy en su avioneta a nuestra ciudad, donde pasará unos días. Por la noche cenará con el Cónsul general de su país en Barcelona, comida a la que asistirá el capitán general de la región, teniente general Kindelán. Mañana, viernes, sir Samuel Hoare, invitará al gobernador civil y jefe provincial del Movimiento, y en la tarde del mismo día se celebrará un vino de honor dedicado a personalidades barcelonesas y al Cuerpo consular. El sábado habrá una recepción en el círculo británico para la colonia de dicho país. El embajador inglés pasará el domingo en Montserrat y el lunes en Sitges, regresando, probablemente a Madrid el martes.—Cifra.

Telegramas cruzados entre el Primado y el Cardenal Secretario--de Estado

Toledo, 9. — Entre el Arzobispo Primado, doctor Pla y Deniel y el Cardenal Secretario de Estado, han cruzado los siguientes telegramas:

"Ciudad del Vaticano. — Cardenal Secretario Estado. Al tomar posesión Archidiócesis toledana, ruego a V. E. presente a Su Santidad homenaje filial obediencia, pidiendo Apostólica bendición para Prelado y Archidiócesis. Arzobispo Toledo".

"Cardenal Secretario de Estado a Arzobispo Primado. — Santo Padre grato filial homenaje, augurándole fructuoso apostolado para bien Archidiócesis y de la católica España, da de corazón Vuestra Excelencia filial implorada bendición. Cardenal Maglione".—Cifra.

¡Cuidado con la radio!

EL OIR MALAS NOTICIAS PUEDEN PROVOCAR UN ESTADO DE DEMENCIA

Wáshington, 9. — Los sociólogos norteamericanos han descubierto una nueva enfermedad que provoca un estado de demencia, al que llaman «estado de radio», porque según dicen en la revista, esta originada por las malas noticias difundidas por las emisoras de radio, en relación con la guerra. Los síntomas de la nueva enfermedad son inapetencia e insomnio. Indican los sociologos, que las noticias oídas por radio, ejercen una impresión más fuerte que la que produce su lectura en los periódicos. La radio actúa con mayor facilidad que la Prensa sobre la moral pública, razón por la que sugieren la necesidad de suprimir en lo sucesivo la emisión de los comunicados militares de los países del Eje y de todas las noticias que procedan de dichas naciones. Y la revista termina el artículo diciendo: «Aún cuando las noticias publicadas por los países del Eje sean ciertas, provocan la inquietud y la duda, excitando los nervios y derrochando una energía, que tan necesaria nos es para el esfuerzo de ganar la guerra.» — Efe.

Los musulmanes de la India no están conformes con las propuestas de Cripps

LAS CONSIDERAN INACEPTABLES

Nueva Delhi, 9. — El Comité de la Conferencia Panindia, correspondiente a la sección de la comunidad musulmana, ha adoptado una resolución en la que se declara que la proposición de Cripps no satisface a las aspiraciones de las masas musulmanas indias y que, por lo tanto, son inaceptables, a menos que sean modificadas. Esta resolución se opone también a la proposición de conceder a las provincias el derecho de no adherirse a la unión proyectada, y declara que la solidaridad, integridad y unidad de la India, son esenciales al bienestar del pueblo indio, y especialmente a los musulmanes.—Efe.

BOLETIN OFICIAL DEL ESTADO

Madrid, 8. — El "Boletín Oficial del Estado" publica, entre otras, las siguientes disposiciones:

HACIENDA. — Decretos por los que se declara jubilado al abogado del Estado, decano, don Mariano Calada Nadal; se nombra, en comisión, abogado del Estado, decano, a don Félix Romaña Ynlatiemn; jefe superior de primera del Cuerpo de abogados del Estado, a don Joaquín de Urzais y Cadaval; abogado del Estado a don Vicente Ródríguez Martín, y abogado del Estado, decano, a don Benito V. Artime Limeses.

AGRICULTURA. — Decreto por el que se asciende a presidente de sección del Consejo Agronómico, a don Julián Freixinet y Cortés.

JUSTICIA. — Se declaran desiertas en el concurso de traslación de categoría de término las secretarías judiciales de Baeza, San Lúcar de Barrameda, Guadix, Almería número 2, Figueras, Cuenca y Guadalajara.

HACIENDA. — Escalafón de funcionarios del Cuerpo Pericial de Aduanas. — Cifra.

CUARTO ANIVERSARIO DEL JOVEN

JULIO LOPEZ-FRANCOS SANZ

Voluntario falangista de la Vieja Guardia, sargento de la Bandera de F. E. T. y de las J. O. N-S. de Marruecos.

Dió su vida heroicamente por Dios y por la Patria, en el campo de batalla de Villar del Pedroso (Extremadura)

el día 10 de Abril de 1938

a los 18 años de edad

D. E. P.

Sus afligidos padres los Ilmos. Sres. don Manuel López-Francos Robledo y doña Mercedes Sanz García de Veas; hermanos, hermanos políticos, tíos, sobrino, primos, y demás familia.

Al recordar a sus amistades tan triste fecha, suplican una oración por el alma del caído.

Los señores sacerdotes que deseen aplicar el Santo Sacrificio de la misa, el día 10 de abril, por el alma del finado, en la parroquia de Ntra. Señora de la Calle, iglesia de San Francisco, Nuestra Señora de la Soledad, San Pablo, y capillas del Santo Angel de la Guarda y de los Hermanos de San Juan Bautista de la Salle, recibirán la limosna acostumbrada y las gracias. También será aplicada por su eterno descanso la Exposición del Santísimo en la capilla de las Religiosas Esclavas y misas en la parroquia de Boadilla del Camino.

CALZADOS CASTILLA

ALAR DEL REY

única casa en la provincia que tiene recibidos todos los modelos para la temporada en caballero, señora y niño.

VISITELA

VENTAS AL MAYOR

M.C.D.2022

EL DIARIO PALENTINO

Fundados en 1882 y 1890

n.º refundido 437

TELEFONOS 6 y 520

APARTADO DE CORREOS, n.º 11

EL DIA DE PALENCIA

ADMINISTRACION: BERRUGUETE, 1 y 3 PRIMER PISO

JUEVES 9 ABRIL 1942

EDICION Madrugada

25 CENTIMOS

¡¡QUE SE CUMPLA LA LEY!!

Hay que concluir con el egoísmo desenfrenado de los que encarecen la vida

Es precisa y urgente la revisión de precios

Imperativo de justicia, imperativo patriótico, es salir a la defensa de las clases más humildes de nuestra nación, que soportan con mayor resignación y fuerte espíritu, las dificultades de la hora presente. El afán de lucro, la desmedida ambición, el egoísmo desenfrenado de ciertos sectores bien conocidos y localizados que intervienen en el juego de la economía y del comercio, traficando con el hambre y las privaciones del pueblo, constituye, ya lo hemos dicho, el más incalificable y cobarde de los crímenes.

Es hora ya de decir "¡Basta!", de una vez y para siempre. El mal debe ser frenado por nuestras autoridades con la máxima energía. El Gobierno se ha preocupado de dictar unas leyes, enérgicas y tajantes, encaminadas a cortar los abusos de los especuladores. Estas leyes son, de hecho, el mejor instrumento contra los que, con sus sórdidas y egoístas asechanzas, contribuyen al encarecimiento de la vida, colocando a las masas más sanas, humildes y necesitadas de la nación, al borde de la desesperación y de la miseria. Por eso exigimos, con toda la fuerza de la razón que las asiste, que la Ley sea aplicada sin titubeos, con todo rigor y con todo su peso.

A la magnitud del delito debe corresponder la inexorabilidad de la pena. ¡Caiga quien cayere! Es necesario, al fin, una enérgica revisión de precios. Hay que analizar severamente los precios de coste de todos los artículos, se hace indispensable estudiar, con inflexibilidad y energía, los márgenes que hoy se han tomado en muchas ramas del comercio, con escandallos falseados.

No se puede jugar con el hambre del pueblo. Por encima de todos los privilegios, de todos los egoísmos, de todas las ambiciones, es necesario, es urgente, es inevitable, que todos, absolutamente todos los españoles, compartan por igual, las adversidades y los sacrificios que las circunstancias internacionales nos exigen. Querer enriquecerse a costa del hambre de la desesperación y de la miseria de los demás, es el más horrendo y repugnante de los delitos.

Pero sobran ya las argumentaciones: Es preciso obrar tajantemente. Hay una ley. Que se cumpla sin titubeos. Eso pedimos.

Una vez más, gritamos con toda la fuerza de nuestros pulmones: Sobre los especuladores sin conciencia, sobre los traficantes sin escrúpulos que encarecen el coste de la vida, sobre los acaparadores y los agiotistas, ¡caiga inexorable y aplastante todo el peso de la Ley!...

El pueblo honrado y trabajador de España, lo exige así.

¿DONDE SERA EL GRAN ATAQUE DE PRIMAVERA?

¿EN SUEZ?... ¿EN MALTA?... ¿EN TURQUIA?...

Berna, 8. — La Prensa británica se ocupa de las posibilidades de acción militar durante la primavera

Los periódicos ingleses anuncian que grandes concentraciones de la aviación alemana han podido ser observadas en varios puntos de la costa mediterránea, especialmente en Creta, puertos de Grecia y en Libia —aeródromo de Martuba—. Entre el material de guerra cuya presencia se acusa en las islas del Dodecaneso y Grecia se encuentran numerosos planeadores, como los empleados en la isla de Creta.

La Prensa británica, continúa el informador suizo, se pregunta a dónde se dirigirá la amenaza alemana y señalan como posibles objetivos el Canal de Suez, Malta o las posiciones británicas del Oriente Medio.

La Prensa inglesa estima que la pérdida de Malta tendría mayor importancia que un eventual ataque contra Chipre, pero confía en la defensa de la isla por razones de índole militar y geográfica. Con respecto a un ataque contra el Canal de Suez las teorías se dividen en dos grupos: Los que opinan que el ataque partirá de Libia, mandado por el general Rommel, y los que creen en un ataque directo de aviación y paracaidistas contra el istmo. Con relación a los primeros, los círculos militares británicos declaran que una operación de tal envergadura requiere material y tropas en cantidad que presumen no posee Rommel, a más de la resistencia que había de oponer el 80 Ejército inglés, al que juzgan dotado de mejores bases de aprovisionamiento y de más organizada retaguardia que a las tropas ítalo-alemanas de Libia. Más partidarios tiene la teoría de un ataque directo contra Suez, pero confían los círculos militares ingleses en que no sería imposible dominar a los núcleos armados que pusieran pie en Egipto, dada la distancia a que éstos se encontrarían de sus bases de aprovisionamiento.

El corresponsal del "Neue Zuercher Zeitung" termina su información manifestando que tampoco carece de partidarios la tesis de un eventual ataque alemán contra Turquía, como camino más breve para llegar al Cáucaso. — Efe.

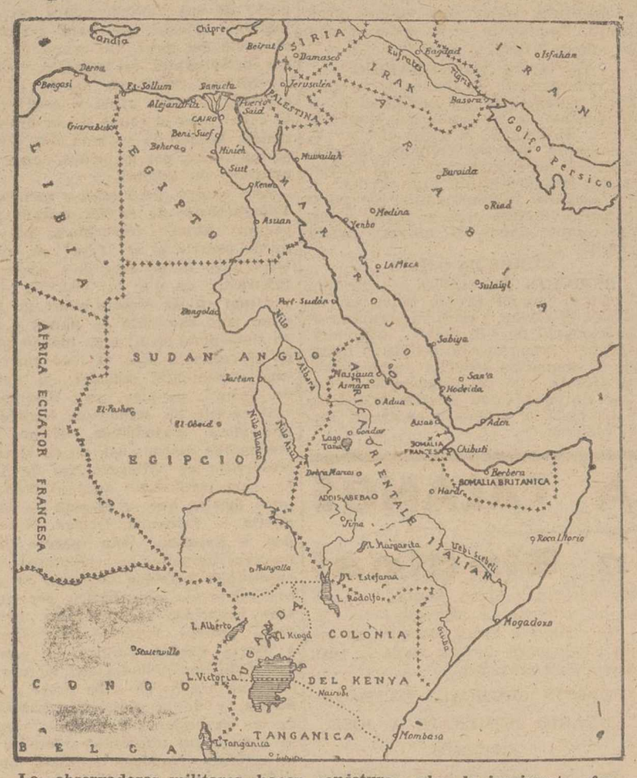

Los observadores militares, hacen conjeturas sobre la inminente ofensiva de Primavera. El presente gráfico, recoge una zona geográfica de palpitante actualidad. Se señalan fuertes concentraciones de la Aviación del Eje en Libia, Creta y Grecia. Alejandría ha sido ya fuertemente atacada por los bombarderos alemanes. Malta ha sufrido en la última jornada el más intenso ataque desde el comienzo de la guerra.

JAPON nada teme de RUSIA

Los soviets hacen lo posible para no provocar a los nipones

Shanghai, 8. — Masaomi Yoshimi, primer secretario de la Embajada japonesa en China, ha declarado a los representantes de la prensa lo siguiente:

"Nada hay que temer por el norte. El Japón soluciona sistemáticamente los problemas de la China meridional, sin temer ningún peligro que venga del norte. En primer lugar, las fuerzas soviéticas del Extremo Oriente han disminuído mucho desde hace algún tiempo y los bolcheviques no se encuentran en condiciones de arriesgarse a una guerra contra el Japón.

Por otra parte las fuerzas niponas de Manchuria se encuentran bien preparadas para rechazar un ataque eventual.

En segundo lugar, los soviets no tienen tiempo para ocuparse de las cuestiones del Extremo Oriente, ante la proximidad de la ofensiva de primavera.

Tercero: Inglaterra y los Estados Unidos quisieran atacar al Japón con el apoyo de la URSS; pero en mucho tiempo no podrán enviar a los soviets un socorro eficaz. Stalin no aceptará jamás "sacarles las castañas del fuego".

Cuarto: El envío de tropas anglo-yanquis a Rusia está fuera de la cuestión.

Y quinto, las zonas industriales más importantes de la URSS han sido devastadas por los alemanes. Sólo disponen los soviets de los urales y de la zona extremo-oriental. Tampoco es posible que los bolcheviques acepten el exponerse al peligro nipón. Ante esta situación, los soviets hacen lo posible para no provocar al imperio japonés". — Efe.

GUERRA NAVAL CONTRA LOS SOVIETS

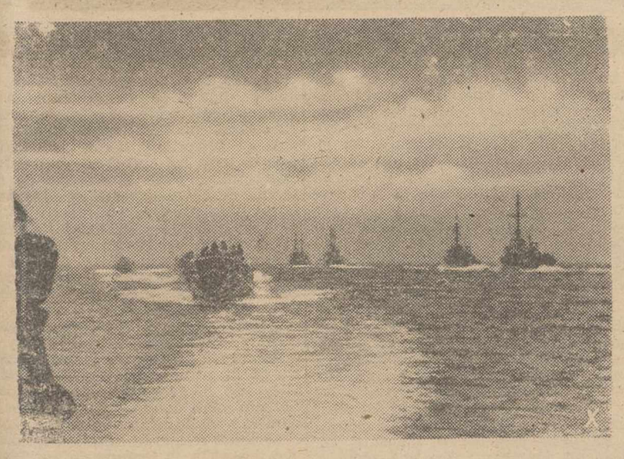

Lanchas rápidas alemanas, regresan de una incursión nocturna contra los buques rusos de aprovisionamiento

SUBINSPECTORES DE DEPURACION

Madrid, 8. — Los nombramientos de subinspectores de Depuración a favor de los camaradas Jaime Foxá Torroba, Jiménez Millas, Heliodoro Fernández Canepa Illera García Lago y Francisco Izquierdo López, los publica el "Boletín Oficial del Movimiento", en su último número.—Cifra.

"Yo creo que está alzada la bandera. Ahora, vamos a defenderla, alegremente poéticamente. Porque hay algunos que frente a la marcha de la revolución, creen que para aunar voluntades conviene ofrecer las soluciones más tibias, creen que se debe ocultar en la propaganda todo lo que pueda despertar una emoción o señalar una actitud enérgica o extrema. ¡Qué equivocación! A los pueblos no los han movido núnca más que los poetas, y ¡ay del que no sepa levantar, frente a la poesía que destruye, la poesía que promete!"

JOSE ANTONIO

La ilusión de un hogar propio, te ayudará a conseguir un Préstamo Nupcial.

Homenaje póstumo a un caído de la "División Azul"

En la Asociación de Empleados y Obreros de los Ferrocarriles de España

Madrid, 8.—En la Asociación General de Empleados y Obreros de los Ferrocarriles de España y precisamente en el local en que el camarada de la Vieja Guardia de Madrid, Fernando Mora Rodríguez, prestó sus servicios hasta su marcha a Rusia de voluntario en la "División Azul", se ha celebrado el acto de descubrir la lápida dedicada al mismo y conmemorativa de la fecha de 5 de noviembre de 1941 en que, combatiendo de cara al enemigo común, halló aquél muerte gloriosa.

Asistieron al acto representaciones de la precitada Asociación, de la Vieja Guardia, de la "División Azul" y del Sindicato de Ferrocarriles, Metro y Tranvías, del que el mencionado camarada fué enlace general en aquélla.

Pronunciaron sentidas frases al acto, el vicepresidente de la Asociación General de Empleados y Obreros de los Ferrocarriles de España, señor Montequi; el secretairo del Sindicato de Ferrocarriles, Metro y Tranvías, camarada Antonio Mora, que llevaba la representación del delegado provincial del Sindicato y del jefe de la Agrupación de Servicios Públicos, cerrando el camarada Vela, de la Vieja Guardia de Madrid, que actuó en nombre propio y en el del jefe de la misma, camarada Canalda.

Terminado el acto, al que acudió el padre del caído, se cantó el "Cara al Sol" y se pronunciaron los gritos de ritual.—Cifra.

Pulso de la jornada

1

Los submarinos alemanes han hundido diez y seis barcos mercantes aliados; según informa el comunicado del Alto Mando alemán.

2

Cerca de un millón de rusos han caído durante las batallas del invierno. Los alemanes se ocupan ahora en la tarea de dar tierra a los cadáveres sepultados en la nieve para evitar el peligro de epidemias al comenzar el deshielo.

3

Alejandría ha sido objeto de un fuerte ataque desde el aire. También Malta ha sufrido uno de los más intensos ataques aéreos desde el comienzo de la guerra.

4

Parece que las negociaciones entre Cripps y el Comité ejecutivo Indio han entrado en una nueva fase. No es imposible la formacion de un Gobierno nacional hindú.

5

Mil quinientos diez individuos han sido destinados a Batallones de Trabajadores durante el primer trimestre del año actual, por contravenir las disposiciones en materia de Abastos.

Constitución de la Federación Europea de Escritores en Weimar

Giménez Caballero representará a España

Madrid, 8. — El 1 de abril se ha celebrado en Weimar la constitucion definitiva de la Federación Europea de Escritores (Europaischen Schriftsteller-Vereiningung), que fué ya iniciada en octubre pasado con una sesión preparatoria.

El fin de dicha F. E. de Escritores es el de fomentar las relaciones personales entre los escritores europeos para que deliberen sobre todo tema espiritual, jurídico o económico concerniente a la literatura.

Esta Federación, que tiene su sede en Weimar, se ramifica en grupos de países, representados por delegados nacionales, los cuales habrán de proponer al presidente, para su aceptación, un número determinado de miembros o militantes por cada país. El ingreso, por tanto, no será voluntario sino electivo y basado siempre en méritos literarios específicos.

La F. E. de Escritores tendrá una reunión anual en Weimar y el Consejo de Delegados Nacionales las que el presidente estime oportuno. Las reuniones de los diferentes grupos nacionales se determinarán cuando queden constituídos.

Como presidente fué elegido el gran novelista alemán Hans Carossa. Como vicepresidente el escritor italiano de nombre universal, Giovanni Papini, y como delegado nacional de España, el camarada Giménez Caballero. — Cifra.

UN CONGRESO INTERNACIONAL DE PERIODISTAS, EN VENECIA

Venecia, 8.—Como ya se anunció, del 10 al 12 de abril, se celebrará en esta capital un Congreso Internacional de periodistas, procedentes de numerosas naciones del mundo.

La reunión se inaugurará el viernes por la mañana en la gran sala del Palacio de los Dogos. — Efe.

El Vicesecretario del Partido en la Delegación Nacional de Sindicatos

Madrid, 8.—El camarada José Luna Meléndez, vicesecretario general del Partido, ha efectuado una visita a los locales de la Delegación Nacional de Sindicatos, a cuya entrada fué recibido por las altas jerarquías de la casa, que le acompañaron en su visita. En el despacho del secretario nacional, camarada Norte, sostuvo una entrevista con éste, que le informó largamente de la labor que se está llevando a cabo en la nueva etapa sindical, sailendo gratamente impresionado.—Cifra.

¡ESPAÑOL!

Jugando a la "Lotería del 11 de Mayo", cooperas a una gran obra nacional.

La Ciudad Universitaria de Madrid es símbolo de nuestra Guerra de Liberación. Ayuda a su reconstrucción jugando en el Sorteo de la "Lotería de 11 de Mayo".

Los ingleses retiran su Flota del Océano Indico

SON MUY ELEVADAS LAS PERDIDAS QUE HAN SUFRIDO

Tokio, 8.—Comunican de fuente autorizada, que las operaciones de la Marina nipona, comenzadas en la mañana del 5 de abril, con un ataque contra Colombo, prosiguen su curso. Se sabe que las pérdidas experimentadas por los ingleses hasta la fecha, son muy elevadas. Parece ser que los británicos retiran su flota poco a poco del Océano Indico. Los japoneses utilizan también submarinos en las operaciones por la zona que rodea a la India.—Efe.

EL PUERTO DE AKIAS, BOMBARDEADO

Tokio, 8.—Despachos recibidos de una base nipona, anuncian que poderosas formaciones de la aviación nipona, han bombardeado el lunes por la tarde el puerto de Akias, importante base militar británica, emplazada en la costa occidental de Birmania. Fué hundido un dragaminas de mil toneladas y cuatro aviones destruídos en el suelo.—Efe.

Madre: manda a tu hija a la Escuela de Formación, donde aprenderá aquellos conocimientos que le son útiles.

LA SEÑORA

D.ª Ascensión Elena Ojeda Linaje

VIUDA DE J. ALONSO

FALLECIÓ EN PALENCIA HOY 9 DE ABRIL DE 1942

después de recibir los Santos Sacramentos

D. E. P.

Sus apenados hijos María, José, Elena y Carmen; hijos políticos Santiago Calderón, María del Carmen Almodóvar y Arsenio Inclán; hermana doña Adela Ojeda; nietos Jaime, María, José Antonio, Alvarito, Elena, Arsenio y José Luis; primos, sobrinos y demás parientes,

Suplican a sus amistades se sirvan encomendar su alma a Dios y asistir a los funerales y conducción del cadáver al Cementerio, por cuyos actos de caridad cristiana les vivirán muy agradecidos.

Vigilia y conducción: Hoy 9, a las cinco de la tarde.
Funerales: Mañana, día 10, a las diez de la mañana y a continuación la misa de familia.
Iglesia Parroquial: San Lázaro.

M.C.D.2022

Información provincial

Las fábricas que podrían establecerse con el nuevo sistema de regadíos

Una linera, industrias lácteas, Cooperativas ganaderas, fruteras y conserveras

Debe llevarse adelante el proyecto de Carrión-Saldaña-Villamoronta

La transcendencia del plan de mejora y ampliación de regadío que estudiábamos hace unos días, a propósito del expediente de regulación de acequias de la zona Carrión—Saldaña—Villamoronta, rebasa los límites tradicionales de la economía agraria y entra de lleno en las esferas industriales, por las actividades que simultáneas a la extensión de cultivos derivarían en la creación de numerosas fábricas y establecimientos de transformación de productos del campo.

En la reunión que los regantes de Saldaña celebraron en diciembre de 1940 se apuntaron algunos de los proyectos, que en este sentido habrían de ser meta inmediata para la Comunidad naciente.

He aquí un índice de los más importantes:

Una Cooperativa Ganadera, con la mejora de razas de aptitud lechera y su complemento con la instalación de una fábrica de industrias lácteas.

Una Linera, que el ilustre benefactor de la región saldañesa don Ricardo Cortes, dejó en vías de realización.

Una Cooperativa Frutera y Conservera.

Y finalmente la instalación de un Vivero de árboles frutales que al igual de lo realizado con el Vivero de árboles forestales permitiría proporcionar a los regadíos de la zona, árboles a precios baratísimos, lo que traería a su vez como consecuencia la plantación de varios centenares de miles de frutales a lo largo de toda la vega en la que ya se cultivan con gran resultado manzanos, perales, ciruelos y cerezos.

Un plan de tal envergadura debiera haber merecido el apoyo general, tanto de los regantes de las zonas afectadas, como de los elementos industriales de toda la provincia. Es de lamentar, por tanto, que circunstancias que ya expusimos en nuestro último comentario, hayan impedido hasta ahora su realización.

El ilustre palentino, don Ricardo Cortes Villasana, víctima de la vesanía roja, a quien se deben varios de los proyectos de industrialización de la zona de Saldaña, derivados del nuevo plan de regadío.

Se trata nada menos que de cambiar radicalmente nuestro sistema de regadíos y de orientar la vida económica palentina por derroteros de un brillante porvenir.

Nuevamente hemos de interesar, en consecuencia, que dejando a un lado intereses particulares, vuelva a insistirse sobre tan magno proyecto, llevándole a la práctica con la mayor urgencia posible.

EL MAPA TOPOGRAFICO

Próximamente se realizará por personal competente, la rectificación y renovación de las hojas del Mapa interior de España, a cuyo efecto, se ejecutarán diversos trabajos topográficos en nuestra provincia. El Gobernador civil ordena en una circular a los alcaldes y comandantes de puesto de la Guardia civil, se preste a tan interesante labor la mayor ayuda posible.

OLMOS DE OJEDA

PETICION DE MANO. — Por don Olegario García Prieto, industrial de Olmos de Ojeda, y para su hermano, el funcionario de Prisiones, Marciano García Prieto, ha sido pedida la mano de la simpática señorita Justa Herrero García, hija del propietario de Olmos de Ojeda, don Anastasio Herrero

La boda se celebrará en breve. Enhorabuena.

dietario

LOS "JOVENES BARBAROS" VAN AL CINE...

Una sala de espectáculos puede ser el mejor aparato de medición que nos dará el índice exacto de la cultura y grado de educación colectiva de una ciudad... Usted va, por ejemplo, al cine, en Villagarbanzo de Arriba. Proyectan, ponemos por caso, la emocionante superproducción en treinta y dos episodios, titulada: "El terrible Jack, masticador de intestinos".

Es una película de esas "de miedo". La sala—huele a tomillo y a otras cosas—está repleta de un público ululante. Le será fácil adivinar a través de las expresiones ruidosas del auditorio, la emoción que las escenas del truculento "film" van causando en los ingenuos espectadores. Uno, de repente, cuando el protagonista "Jack, el terrible", va a hacer presa cos sus garras crispadas en el occipucio de sus víctimas, dará un formidable alarido que hará retemblar el techo del local. Un grupo de chicas prorrumpirá en pataleos, "ayes" y chillidos histéricos. Otros, en fin, gritarán a coro "¡Que te coge! ¡Que te coge!", en el colmo de la desesperación, porque la víctima del "film" es tan sorda, por lo menos, como una montura sin estribos.

Esto ocurre, poco más o menos, en Villagarbanzo de Arriba, cuando proyectan "films" terroríficos. Lo que puede ocurrir, si el "film" en vez de terrorífico es de esos de "amor romántico", en que la "estrella"—navegando en un esquife sobre un precioso lago exornado de lianas y tilos en flor—pone los ojos en blanco cuando el galán la dice "I love you", en una sentimental melodía, en tiempo de "slow", es algo cuya descripción real excede los pudorosos límites de una glosa periodística. Hemos sido testigos de escenas así, no en el cinematógrafo de Villagarbanzo de Arriba, sino justamente aquí al lado, en unos locales que se llaman — tanto monta — Principal, Ortega, Novedades o España... Aún parece herir nuestros tímpanos los espantosos e incalificables berridos lanzados al aire, con estruendo apocalíptico, por nuestros conocidos los "jóvenes bárbaros", cuando Jeanette Mac Donald o Marta Eggert, verbigracia, cantan una bellísima melodía con su voz de oro, que a ellos les debe sonar a calderilla, y de la vieja. No hablemos de las expresiones y alaridos conque se acogen las efusiones amorosas de los galanes. Nuestras mejillas—no lo podemos evitar—se tiñen de carmín al recordarlas. Y en fin, acaso todo ésto constituya también—como aquello de los alfileres y de las cañas lanza-proyectiles de que hablábamos el otro día—un capítulo de patología zoológica. Pero debe existir, sin duda, la misma terapéutica: ¡Estacazo y tente tieso! Y ustedes disculparán la franqueza... ¡Por el buen nombre de nuestra ciudad!

LAS 500 PESETAS DE NUESTRO CAMPEONATO de pronósticos de fútbol

Fallo definitivo del Concurso

Todo acabado. Y decidido a la vez. Nuestro Campeonato de pronósticos de fútbol que ha tenido un éxito sin precedentes—¡oh aquéllas montoneras de boletines que nos robaban las horas examinándolos!—ha llegado al final, juntamente con el Campeonato de Liga.

La semana última, los resultados de los encuentros jugados, fueron un tanto anormales y, en consecuencia, difíciles de acertar. Por eso no hubo ningún concursante que haya tenido tres resultados exactos. Se declaró desierto el campeonato semanal, y debido a ésto, la clasificación general queda exactamente igual a la publicada por nosotros recientemente, a raíz del último premiado.

Por tanto, corresponden los tres premios establecidos, a los clasificados en los tres primeros lugares que, como saben nuestros lectores, son:

Don Arcadio Andrés Calvo, de Villasarracino, que obtuvo 175 puntos.

Don Eugenio Alonso, de Palencia, que ganó 144 puntos.

Don Pedro Cieza, de Palencia, que alcanzó 97 puntos.

A los tres damos nuestra cordial enhorabuena por su triunfo. Y, además de nuestra enhorabuena, les indicamos que pueden pasar por nuestra Redacción, en la que nuestro Director les entregará el importe de los premios alcanzados, de 300, 150 y 50 pesetas, respectivamente.

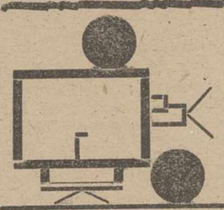

Escenarios y pantallas

CELULOIDES CORTOS

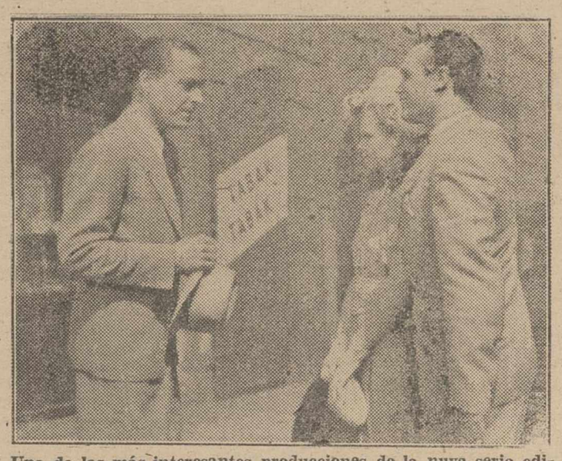

Una de las más interesantes producciones de la nuva serie editada por la "Ufa", es "La ciudad del oro". Ha sido dirigida por Veil Harlan y en ella intervienen como primeras figuras, Paul Klinger, Cristina Soderbaum y Kurt Meisel. La foto reproduce una de las escenas culminantes de este nuevo "film"

—En "Primer Plano": ...la mayoría de los "fabricantes" de documentales españoles... más que cine es colección de fotografías lo que hacen.

—Se acaba de publicar un "Indice cinematográfico de España 1941" de cuya publicación por su interesante y útil contenido se hacen grandes elogios.

—Fernando Méndez-Leite, el laborioso divulgador del cine, su historia y sus misterios, acaba de publicar una nueva obra de las que ya tenía anunciadas: "Cinema francés". Suponemos será tan amena e interesante como sus obras anteriores.

—El Sábado de Gloria se estrenaron en Madrid las siguientes películas: "Eramos siete a la mesa", producción nacional, director Florián Rey; intérpretes, Blanca de Silos y José Nieto; "La muchacha de Moscú", film italo-español, dirigida por Edgar Neville e interpretado por Conchita Montes y Amadeo Nazzari; "Princesita", protagonizada por Diana Durbin, y "Hoy como ayer", película también americana que tiene como principales intérpretes a Lionel Barrymore y Mickey Rooney.

Detrás de la cortina

Lola Membrives sigue preparando su compañía. Ya dimos algunos nombres de actores que formarán parte de ella. Hay que agregar los de Josefina Bejarano, Lola Alba, María Antonia Tejedor y Pedro Hurtado.

—Se anuncia que el día 11 y por la compañía de Maruja García Alonso y Emilio Espinosa, se estrenará en Sevilla "Un capitán español", obra del poeta mallorquín Sebastián Cladera.

—Otra vez Lola Membrives. La eminente actriz se presentará al público español, en el María Guerrero, de Madrid, y con la obra "Teresa de Jesús", función dedicada a beneficio del Servicio de Previsión del Sindicato del Espectáculo.

—Para el Sábado de Gloria estaba anunciado el estreno de la comedia de Salvador Soler-Marí, "Ella... siempre!", pero una enfermedad de Milagros Leal ha impedido el estreno. Celebraremos el pronto restablecimiento de Milagritos.

VIDA RELIGIOSA

SAN FRANCISCO.—Los Cultos del Primer Viernes de mes.—El próximo viernes, día 10, se celebrará la Comunión y demás cultos del Primer Viernes en reparación y amor al Sagrado Corazón de Jesús.

En la Iglesia de San Francisco tendrán estos cultos por la mañana a las siete y a las ocho y media, con misas de Comunión; a las diez y media con Exposición. Por la tarde, a las dos y media, se tendrá el Vía-Crucis de penitencia; a las cuatro, el acto de los niños y a las siete y media, el acto general de reparación de todo el Apostolado al Divino Corazón.

SAN LAZARO.—La Juventud Femenina de Acción Católica, celebrará durante este mes, los actos siguientes:

Hoy, a las ocho, misa de comunión general. El viernes, a las ocho de la noche, círculo de estudios.

Todos los viernes, a las ocho de la noche, habrá círculo de estudios.

Se ruega encarecidamente la asistencia de todas las asociadas a estos actos.

ESCLAVAS.—El viernes próximo 10 de abril, se reanudarán las conferencias para señoras, por el M. I. señor don Antonio Hijosa, a las cinco en punto de la tarde. Probablemente empezará en esta fecha la parte cultural de dichas conferencias. Se suplica la puntual asistencia.

De sociedad

PETICION DE MANO.—En el día de ayer ha sido pedida a los respetables señores don Eduardo Junco y doña Mercedes Calderón, la mano de su bellísima hija Mercedes, para nuestro distinguido compañero, don Antonio Sánchez Gómez, director del diario «La Prensa», de Barcelona.

En el acto de la petición representaron al novio su padre, don Manuel Sánchez Segura, hermano don José Sánchez Gómez y hermano político don Nicolás Juristo Valverde.

Entre los novios se cruzaron valiosos presentes. La boda se celebrará el próximo mes de junio.

Reciban los futuros contrayentes y sus distinguidas familias, nuestra más cordial enhorabuena.

EL NUEVO DELEGADO PROVINCIAL DE SINDICATOS.—En atento saludo nos participa haber tomado posesión de su cargo, el nuevo Delegado provincial de Sindicatos, de Falange Española Tradicionalista y de las Jons., camarada Francisco Giménez García Muñoz, que se nos ofrece para cuanto redunde en bien de España y su Revolución Nacional-Sindicalista.

Agradecemos su deferencia y al corresponder gustosos a ella, le expresamos nuestra enhorabuena, deseándole muchos aciertos en su importante cometido.

Notiolas

Extinguida por desavenencia y en escritura pública ante notario la Sociedad Limitada "Lera y González", de esta plaza; el socio de la misma Emiliano Lera Herrero, se complace en reiterar a sus amistades y a la clientela de la desaparecida entidad, el testimonio de su consideración, ofreciéndose con la misma lealtad, en sus futuras actividades.

CARTEL DE LA FALANGE

Información Sindical

EDUCACION Y DESCANSO

DISTRIBUCION DE BICICLETAS A PLAZOS

Se ha recibido en la Sección Deportiva de la Obra Sindical de Educación y Descanso, de Palencia, los contratos para la entrega de las primeras 24 bicicletas para productores sindicados que las necesiten.

Dado el corto número de esta partida y al objeto de atender las necesidades más urgentes, se exige que sean solicitadas por escrito dirigido al Jefe de la Sección de Deportes de Educación y Descanso—Mayor Pral., 244—en cuyo escrito se hará constar: Nombre y dos apellidos, edad, residencia, número del carnet de sindicado, trabajo a que se dedica y declaración de que la bicicleta se necesita como auxiliar de su trabajo.

Al escrito, se acompañará una certificación del patrono o empresa en que trabaje el solicitante, haciendo constar su condición de jornalero o funcionario, jornal o sueldo que gana y lugar en que radica el trabajo.

Las condiciones de pago, son las siguientes: cuarenta pesetas en el momento de suscribir la ficha y un mínimum de seis pesetas semanales, hasta el pago total de las trescientas ochenta y cinco pesetas, en que se ha valorado la bicicleta.

En cualquier incumplimiento de estas condiciones, llevará aneja la pérdida de la máquina.

"BOLETIN SINDICAL" EXTRAORDINARIO HOMENAJE A JOSE ANTONIO

Por la Administración Provincial del Movimiento, quedan autorizadas las Jefaturas Locales que dispongan de fondos, para solicitar el magnífico "Boletín Sindical" extraordinario, homenaje a José Antonio ¡Presente! contra reembolso de 25 pesetas.

Pedidos a la Jefatura Provincial de Prensa y Propaganda de la C. N. S., Mayor Pral, 244.—Palencia.

FRONTON PALENTINO

El domingo día 12, a las CUATRO de la tarde, gran partido de pelota entre los afamados pelotaris CAYO GIL y MARCELINO CARRAPUCHO (de Venta de Baños), contra BENITO "EL BOTONES" y CANDIDO GONZALEZ, (de Palencia)

A continuación gran BAILE por una afamada orquesta

GENERAL MOLA, N.o 46

LA VIDA EN LA CIUDAD

Gobierno Civil

REGRESO DEL GOBERNADOR. - Terminado el permiso oficial que para asuntos propios le fué concedido por el Ministerio de la Gobernación, ha regresado a nuestra capital el Excmo. Sr. Gobernador civil de la provincia, don José María Sentis Simeón, que inmediatamente se hizo cargo del mando, cesando en el mismo el presidente de la Diputación, don Timoteo San Millán, que actuaba de Gobernador interino.

DIARIO DE AVISOS

CARTELERA

TEATRO PRINCIPAL. — Sesiones a 7,30 y 10,30: «Canción del desierto», en español. Estreno.

TEATRO ORTEGA. — Sesiones a las 7,30 y 10 noche: «Todo es ritmo».

SALON NOVEDADES.—Sesiones a las 5,30 y 7,30: «La voz seductora».

CINEMA ESPAÑA.—Sesión contínua de 5 a 10: «Traidores».

SERVICIO FARMACEUTICO

En la actual semana hasta el sábado corresponde el servicio de guardia a las Farmacias de doña Victoria Manteca y don Manuel Aranguena.

EL TIEMPO EN PALENCIA

Barómetro: A las 18 de ayer, 698'0 y a las 8 de hoy, 700'4.

Temperaturas: Máxima de ayer, 14'6 y mínima de hoy, 2'5.

Dirección del viento: A las 18 de ayer, O. SO. y a las 8 de hoy, NO.

REGISTRO CIVIL

DEFUNCIONES.—Saturnino Campo Tarrero, de 63 años, casado, Hospital Provincial; Virginia Sánchez, carretera Magaz; Luis Prieto Garay, carretera del Monte; Federica Pérez Aragón, de 68 años, viuda, General Mola, 57.

MATRIMONIO.—Angel Calonge Herrero, de Frechilla, con Teotista Humanes López, de Frechilla.

NACIMIENTOS. — Paulino Carlos López Gallego, de Paulino y Perpetua, General Mola, 18; Saturnina Espinosa Pérez, de Dionisio y Victoria, Empedrada, 13; Blanca Lerena Marcos, de Darío y Paula, Rizarzuela, 25.

Sucesos

RATERIA.—Cuando efectuaba unas compras en una tienda de comestibles establecida en la calle Mayor, le sustrajeron un bolso de mano, conteniendo unas cuarenta pesetas y varios documentos personales, a la vecina de nuestra capital María de la Concepción Ruiz Bravo, quien ante la Comisaría de Vigilancia ha presentado la correspondiente denuncia del hecho.

DENUNCIA.—La vecina de esta ciudad, doña Josefa Arija Peña, domiciliada en la calle Mayor, número 222, piso tercero, se ha presentado en la Comisaría para denunciar que desde hace algún tiempo venía notando la falta de ropas y otros efectos y pequeñas cantidades en metálico, sospechando que la autora de estas sustracciones fuese una sirviente suya llamada Victoria Fernández.

Realizadas las averiguaciones consiguientes, dicha joven se declaró autora de los hechos denunciados, habiéndose apropiado de diversos objetos valorados en unas cien pesetas y de cantidades que en conjunto vienen a ser unas 25 pesetas. Ha sido puesta a disposición del Juzgado.

CASA DE SOCORRO.—En este establecimiento benéfico se ha prestado asistencia facultativa a los siguientes lesionados leves:

Lucía Calvo, de 5 años, que sufría una herida contusa en la región frontal.

Heraclio Herrero, de 34 años, herida contusa en la región tibial derecha.

Luisa Soler, de un año, distensión ligamentosa en la articulación de la muñeca izquierda.

OPOSICIONES

Auxiliares Correos ambos sexos

1.200 plazas

PREPARACIONES GIL

Mayor, 140, 1.o

Reválida Clases particulares

Diputación

CUMPLIMIENTO PASCUAL DE LOS ENFERMOS.—El próximo domingo se celebrará con la mayor solemnidad la fiesta del cumplimiento Pascual de los enfermos acogidos en el Hospital Provincial. La misa de Comunión general será a las ocho y media de la mañana.

Agradecemos al Presidente de la Excma. Diputación, don Timoteo San Millán, la atenta invitación que nos ha hecho.

Hacienda

HACIENDA

LIBRAMIENTOS.—Por el Ilmo. señor Delegado, se han puesto al cobro los siguientes:

Don Benedicto Vega, señor Habilitado del Clero de la Diócesis, don Luis Cancio, señor Pagador de Obras Públicas, don Miguel Adán, don Eduardo de Fraga, don Marcelo Rojo, don Rodolfo Pérez de Guzmán y don Damián Luengo.

Necrológicas

Ha subido al Cielo en esta ciudad, la encantadora niña Bautista Villamuza Paredes, dejando su hogar sumido en el mayor desconsuelo. Muy de veras nos unimos al dolor que experimentan sus buenos padres, don Jesús y doña Esperanza, hermanos y familiares, deseándoles la necesaria resignación cristiana para sobrellevar tan sensible pérdida.

—Ha entregado su alma a Dios en Lantadilla, don Atilano Centeno Gallego, persona de afable carácter, generalmente estimado de todo el vecindario. Reciban su esposa, doña Manuela Puebla, hijos, hermanos y demás apreciable familia, la expresión sincera de nuestro sentimiento.

GAFAS - LENTES

despacho en el acto de recetas

CASA SALAMANCA

MAYOR PRINCIPAL, 52

¡Empresas! Mejorad el estado sanitario de los productores, con aportaciones al "18 de Julio".

LIBROS

NUEVAS PUBLICACIONES

En la colección Zafiro, de las Ediciones Patria Hispana, ha publicado el gran escritor y periodista Andrés Révesz una bella y apasionante novela titulada «La periodista y su rival». Novela que toma su inspiración y su argumento en el mundo del periodismo, que se centra en torno a una interesante figura de mujer y que contiene episodios y aventuras, descripciones y diálogos logrados todos con las felices dotes de imaginación y la gran maestría narrativa que caracteriza el estilo de Révesz.

— La Editorial Espasa Calpe ha publicado «El Ocaso de una gran Utopía», consideraciones sobre el pensamiento político de la edad contemporánea, debidas a la culta pluma de Alejandro Gallart, y en «La Colección de Vidas Españolas e Hispanoamericanas del siglo XIX», «Germán Gamazo, el sobrio castellano», biografía escrita con documentación minuciosa y precisa y magnífico análisis interpretativo, por Félix de Llanos y Torriglia.

— Fernando Méndez-Leite, afortunado investigador del cinema y autor de numerosos e interesantes libros sobre el séptimo arte, acaba de publicar «Cinema francés» (breve historia), estudio minucioso y digno de la mayor alabanza, donde se recopilan cuantos datos existen sobre el cine galo desde su primera época hasta el instante actual —realizadores, actores y actrices y títulos de películas—.

—El gran poeta Federico de Mendizábal ha publicado en la Editorial Lucero, de Barcelona, «Canciones de luna y sol», libro de fina y honda inspiración romántica donde resplandece el claro verbo del autor y su ágil y graciosa soltura versificadora.

— «Guerra desde Versalles hasta Oceanía» es el título de la obra publicada por el coronel Casajús en las Ediciones Hesperia, donde se recoge en certera síntesis más de cuatro lustros de historia y donde se estudia paso a paso las etapas de la resurrección militar y de la victoria de Alemania desde el dictado de Versalles hasta nuestros días.

— La Editora Nacional prosigue dando obras del mayor interés, admirablemente presentadas y de muy valioso contenido: «Grandeza y proyección del mundo hispánico», de Jesús Evaristo Casariego, que ha sabido encerrar en su obra, con fervor españolísimo y con admirable estudio y riqueza de datos, un auténtico inventario de la grandeza de nuestra Patria; «Leyendo el génesis», de Emiliano Aguado, obra donde con admirable sabiduría y delicadísimo estilo se recoge el asombro religiosos ante lo cuotidiano que despierta la lectura de las Sagradas Escrituras; «La mariposa y la llama», el gran poema dramático de Mariano Tomás, recientemente premiado en el concurso del Sindicato Nacional del Espectáculo, y que ahora, al ver la luz impreso, será recibido con el mismo agrado que en el día de su estreno, y «Carros de combate», recopilación ordenada y metódica de cuantos datos existen sobre este arma moderna y vehículo de guerra, libro de que es autor el comandante de Infantería don Arturo Dalias.

— «La señorita Quimera» es el título de una interesante y amena novela publicada en la colección «Para ti» por la escritora Julia Mélida. Al interés de su trama y a la indudable gracia de su estilo se suma la sugestión viajera —mirador a muy diversos paisajes y horizontes— que caracteriza como nota de color su bien urdida trama.

"El estómago es el manantial de alegría de la vida"

Cuídelo usted, con una buena alimentación y algunas cucharadas de

DIGESTÓNICO del Dr. Vicente

VENTA EN FARMACIAS

Autorizado por la censura Sanitaria con el número 754

Guía Médica

RAFAEL MARTINEZ ALMEIDA
Jefe de los servicios de Medicina del Hospital Provincial
CONSULTA PROVISIONAL
de 12 a 2 y de 3 a 5 en
HOTEL SAMARIA

F. RODRIGUEZ
Oculista
Calle General Díez Vicorio, número 7
REINOSA
Consulta: lunes, miércoles y viernes

F. GALLARDO ROMERO
MEDICO-DENTISTA
Martínez de Azcoitia, 3, entresuelo (frente a la Audiencia)

A. SECO CARRANCIO
MEDICO-OCULISTA
Ex-Ayudante de la Facultad de Medicina de Madrid. Consulta y Clínica Operatoria, Becerro de Bengoa, 8, (antes Nueva).—PALENCIA

J. VILLANUEVA SAGREDO
GARGANTA, NARIZ Y OIDOS
Mayor, 14-16 y 18-Palencia

SANTIAGO MORO
ESPECIALISTA EN NIÑOS
MEDICINA GENERAL — RAYOS X
Consulta: De 12 a 2 y de 4 a 6
Mayor Pral., 118. Telf. 451.-Palencia

Félix Rodríguez Fernández
GARGANTA, NARIZ Y OIDOS
Consulta de 11 a 1 en
Mayor Pral., núm. 28, bajo, izquierda

S. PAJARES GARCIA
Jefe del Servicio de Puericultura del Estado y de los Establecimientos de Beneficencia por oposición
ENFERMEDADES DE LOS NIÑOS
Consulta de 1 a 2 y de 3 a 5
Mayor Pral., 217, 2.º, PALENCIA

B. GOMEZ CALLEJO
Ex-Profesor ayudante de la Facultad de Medicina de Valladolid
ESPECIALISTA
en GARGANTA, NARIZ Y OIDOS
Consulta: de 11 a 2 y de 4 a 6
Mayor Pral., 180. — PALENCIA
(Esquina a Marqués de Albaida)
Pasará consulta TODOS LOS MARTES en SALDAÑA.

U. ROMAN BAQUERIN
Especialista del estómago, intestinos e hígado. — Rayos X — Consulta en Palencia, Mayor Pral., 28, bajo

E. ROBLES ESPECIALISTA EN PIEL, VENEREAS Y GENITO URINARIAS.-DISPONIENDO DEL "RADIUM"
Diatermia - Corrientes - Rayos - Ultravioleta - Análisis Clínicos
Diaria de 11 a 1 1/2, en José Antonio, 47. pral. Teléfono, 412.-PALENCIA. | Lunes y viernes, de 5 y 1/2 a 7 y 1/2 Colón, 16, principal

Clínica Operatoria y de Maternidad SAN ANTONIO
Intervenciones obstétricas y ginecológicas
ASISTENCIA A PARTOS
DIRECTOR: **RAFAEL BOTIN**
Especialista en partos y enfermedades de la mujer
Diplomado de la Facultad de Medicina e Instituto Rubio de Madrid
Menéndez Pelayo, 6. — Teléfono, 239. De 11 a 1 y de 5 a 6 | DOMICILIO: Martínez de Azcoitia, 1 Teléfono, 435
PALENCIA

Debilidad cerebral
Agotamiento
Se combaten con el reconstituyente
HIPOFOSFITOS SALUD
No se vende a granel.
DE VENTA EN TODAS LAS FARMACIAS
A PESETAS 6,60. (Timbre incluído.)
Censura sanitaria, número 889

SEÑORA... Use los productos de belleza de insuperable calidad VISNÚ

Agua de tocador.. .	VISNÚ,	8 ptas.	(7 tonos)
Lápiz de labios. . .	VISNÚ,	10 ptas.	(4 tonos)
Recambios.	VISNÚ,	8 ptas.	(4 tonos)
Esmalte para uñas. .	VISNÚ,	6 ptas.	(7 tonos)
Brillantina.	VISNÚ,	5 ptas.	(3 tonos)
Lápiz de labios miniatura,	VISNÚ,	7 ptas.	(4 tonos)

POTASAS ESPAÑOLAS S. A.
MADRID
Antonio Maura, 16
Apartado, 218
Teléfono, 18340

Potasas Españolas, S. A.
Abonos y productos industriales potásicos, de las minas y fábricas de:
CARDONA
SURIA
SALLENT
Nuestro Servicio Técnico a disposición del agricultor, resuelve gratuitamente toda clase de consultas agrícolas

M.C.D.2022

MUSICA POPULAR ESPAÑOLA EN MARRUECOS Y EGIPTO

Por RODOLFO GIL BENUMEYA

España, nuestra España, tiene muchas fuerzas espirituales inexplotadas. Bases magníficas y desconocidas de imperio espiritual. El cante andaluz jondo y flamenco es una de esas fuerzas más poderosas. Porque la música meridional española es la forma más pura y perfecta de una escuela estética musical que se extiende desde Marruecos a la India, a lo largo del Norte de Africa y Asia Occidental. Allí se han fundido diversos elementos armónicos egipcios, griegos, beduinos, etc., para formar la música llamada árabe de la cual forman parte las mayorías de las composiciones musicales populares en Andalucía, Murcia, Valencia, Aragón, y parte de Castilla.

Los sabios y los eruditos de la escuela de arabistas españoles estudiaron la historia de esta música en España medieval. Son notables y celebres los trabajos de don Juan Ribera sobre la llegada del cantar oriental Ziryab a la corte cordobesa de Abderrahaman II, y sobre la música árabe que Ziryab introdujo en la España del Califato. Esta música fue hondamente modificada y mejorada por el genio musical de los españoles, pasando después a Europa donde alcanzo gran difusión dando origen a la música de los trovadores y los maestros cantores. Otra derivación de las armonías árabes cortesanas fue la popular de los ciegos y cantores callejeros que pululaban hacia los siglos doce y trece por las calles de Córdoba y Sevilla. Fué el más celebre autor de esta escuela popular el famoso Aben Guzman que hizo triunfar las composiciones llamadas «zejeles». De toda esta música quedan en España las partituras que acompañaban las Cantigas de Alfonso el Sabio. Y en Marruecos queda algo completo y maravilloso. Las maravillosas composiciones del «Aala».

El «Aala» es una serie de canciones tradicionales que se conserva entre los musulmanes de Tetuan, Rabat, Sale, Fez y Tremecen que descienden de los españoles de religion islamica emigrados en 1492 y 1610. Esta música, se iba a perder en 1912 pero fue salvada a tiempo por la acción de varios entusiastas como el español Busteio, los franceses Prosper Ricard y Alexis Chottin, los argelinos Ben Smain, Abura y Ben Chabrit. En 1940 se publico el notable libro donde el religioso franciscano Reverendo P. Patrocinio Garcia condensaba los resultados de largas y pacientes investigaciones. De ellas deduce la gran originalidad y españolismo profundo de esta música exquisita y suave. Pues toda la contextura técnica del arte musical árabe cambió totalmente su modologia en las cortes de los soberanos andaluces simplificándose para adoptarse a la modologia religiosa de los cantos gregorianos. O sea que el «Aala» es el resultado de una mezcla entre la música árabe oriental y la música religiosa de la iglesia católica española. En este molde del «Aala» se ha vertido desde hace siglos toda la sensibilidad estética y todo el poder emotivo marroquí. Desde el siglo XV hasta hoy no se ha celebrado en Marruecos ninguna fiesta publica ni privada en la que no actuasen orquestas de «Aala». Sobre todo en las bodas, que eran y son un delirio de aires andaluces repetidos sin cesar en una magnifica profusión. Los mismos sultanes subvencionaban varias orquestas andaluzas para que actuasen en su corte.

El «Aala» es la forma seria y grave de la música andaluza vieja. Lo ejecutan orquestas de hombres que son a la vez músicos y cantores. Es esencial al «Aala» este caracter de masculinidad y de ejecucion en coro. Pero hay al lado de esta musica solemne otra femenina que es como su sombra. O sea la que ejecutan unas mujeres llamadas chejas que cantan y tocan a la vez como el «Aala» añadiendo además unas danzas hieráticas muy caracteristicas. Esta danza tiene también probados antecedentes andaluces, pues en el segundo tomo del célebre libro de Ginés Pérez de Hita se ven sus trazas entre los moriscos alpujarreños. «Aala» y música de chejas son dos cosas paralelas y complementarias. Esto de dividirse en dos partes como anverso y reverso es muy caracteristico de todo el arte sonoro árabe. Las formas primitivas del canto del Corán y las danzas beduinas con panderos son las dos más primitivas. De ellas se han derivado los dos sistemas musicales más complejos que en español se llaman cante jondo y cante flamenco. Ambos tienen su origen en Egipto y allí presentan las mismas caracteristicas que en España. El primero es un canto desgarrado y triste que se echa con el pecho, con el alma y con la sangre. Arte que exige sufrir para poderlo interpretar bien. Acompañado solo por ronco bordoneo de guitarras y laudes El segundo es un cantar bailable que pide un fondo de panderetas y castañuelas. Ambos generos tienen en Egipto «cantadores y bailadores», justamente célebres. Su actual simbolo más puro está en dos mujeres: Um-Kulzum para el jondo y Beba Izzedin para el flamenco.

Jondo y flamenco aparecen en Andalucia y Murcia eon la misma forma y caracteristicas que en Egipto, aunque mas perfeccionados y exquisitos. Pues es caracteristico del suelo español y el alma española mejorar y refinar todo lo que se pone en contacto con nuestra tiera. Los paises del Levante no tienen ningun monumento tan bello como la Mezquita de Córdoba y la Alhambra. Lo mismo pasa en la música de tipo árabe que solamente en Andalucia ha alcanzado la excelsitud sublime. Pertenecen al grupo del fondo andaluz y murciano un grupo de melodias antiguas (como la caña, el polo y la saeta) y otro grupo mayor y esencial de formas agrupadas en torno al fandanguillo que las sirve de base. Son el fandanguillo simple, la petenera, el fandanguillo de Huelva, la solera, la malagueña, la granadina, la cartagenera. Según Julián Rivera la jota es de origen andaluz y pertenece a este grupo. El flamenco andaluz tiene también una subdivisión: 1.º Danzas que acaso son las célebres antiguas del Gades púnico como las sevillanas. 2.º Danzas de evidente origen beduino como la zambra y el bolero, etcétera. 3.º Danzas influidas por el canto gitano-zíngaro, como las del tipo bulerías, etc.

El uso y la tradición local de las ciudades del Sur ha dado a cada canción un matiz. La solera evoca sombras verdes de olivos y cortijos cordobeses; la granadina, apagados crepúsculos; la malagueña, nostalgias en el fondo de patios; la saeta, paso lento de procesiones... Pero todos tienen un común lejanismo origen en el Asia vecina de las arenas quemadas. Nacieron en los desiertos de donde vinieron los varones apostólicos, predicadores del cristianismo. Llegaron de Siria que estaban en contacto con el Sur español, desde los fenicios y antes. Y en las orillas del Guadalquivir se afinaron con el paso de los siglos hasta llegar a las sublimidades de «El amor brujo» de Falla.

OPOSICIONES

ANUNCIADAS 1.200 PLAZAS PARA

AUXILIARES DE CORREOS

Exámenes en octubre. — Edad 18 a 35 años. — No se exige título. Se admiten señoritas.

ACADEMIA CAGIGAS — Venta de Baños

Mesa revuelta

CRUCIGRAMA

Por ELEPE

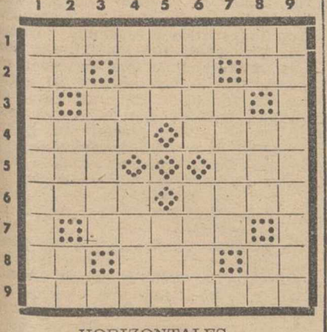

HORIZONTALES

1. Célebre matemático y filósofo.—2. Artículo. — Para trillar. — Letra griega. — 3. Pequeño. — 4. Rio español. — Como el diamante (inv.).—5. Para desinfectar. — Mujer célebre. 6. Trampa para perdices. — Abertura. — 7. En Santander. — 8. Nota musical. — En el periódico. — Letras de «Cazo». — 9. Hecha hueso.

VERTICALES

1. Saneando. — 2. Pronombre. — Condimento. — Pronombre. — 3. Paso (invertido). — 4. Comida. — Clavel (invertido). — 5. Altar. — Vocal en plural (inv.). — 6. Animal. — Acotado (invertido). — 7. Tenemos dos. — 8. Nota musical (inv.) — Fruto. — Nota musical (invertida).—9. Para medir profundidades.

(La solución mañana)

CURIOSIDADES

La máquina de vapor fué inventada en 1690 por Dionisio Papin. La primera locomotora que recorrió una via férrea fué la de Murdock en 1785. — Las calderas tubulares de vapor para máquinas fueron inventadas por Barlow, en 1793. — La locomotora de Stephenson fué construida en 1813, probada en 1814 y perfeccionada en 1815.

—Existe una especie de peces que pudiéramos llamar «musicales». El lago Batticaloa de Ceilán goza del casi exclusivo privilegio de albergar en sus aguas peces musicales. Los sonidos emitidos por estos animales son tan dulces y melodiosos como los que producen una serie de arpas eólicas. Cruzando el lago en un bote pueden oirse fácilmente estos agradables sonidos, que se hacen más ruidosos y fuertes si se deja caer un remo en el agua.

—El hombre más alto de Inglaterra, tiene por nombre Clarence y mide «sólo» dos metros y ocho centímetros; o sea, cuatro centímetros más que el boxeador italiano Primo Carnera.

—El famoso Thomas Edisson a la edad de ochenta y un años, inventó un reloj de seguridad para que los mineros puedan darse cuenta del gas «grissu».

PENSAMIENTOS

—La mentira es una moneda falsa que todo el mundo desprecia (Santo Tomás).

—Es superior al más renombrado pintor o escultor, el que posee el arte de educar. (San Juan Crisóstomo).

ANECDOTA

Viendo Séneca que el emperador Nerón quitaba la vida a cuantos sospechaba que podían aspirar a quitarle la suya y el imperio, le dijo: «Por más que hagáis, nunca mataréis a vuestro sucesor».

SOLUCIONES

Al crucigrama, por "Tres":

HORIZONTALES

1. Asar. Roce.—2. Lote. Eres.—3. Olap. Caja.—4. Cenáculos.—5. Ros.—6. Moralejas.—7. Asim. Lira.—8. Jato. Ojal.—9. Asís. Sana.

VERTICALES

1. Aloc. Maja.—2. Sole. Osas.—3. Atan. Riti.—4. Reparamos.—5. Col,—6, Recúselos.—7. Oral. Jija.—8. Ocejo. Aran.—9. Esas. Sala.

—Al jeroglífico por "Tres": "Al precio marcado".

—A la charada por «Potito»: «Lapicero».—POTITO.

JEROGLIFICO

Por "TRES"

Es muy goloso...

(La solución mañana)

NUESTROS REPORTAJES

El "YO-YO", arma de combate en Filipinas

Legazpi comunica a Felipe II las características del "arma desconocida"

La fiebre del "YO-YO" de 1930 a 1935: solamente en Francia se vendieron más de veinte millones

Los americanos siguen resistiendo en algunos puntos de Filipinas. ¿Debido en primer lugar a la configuración del terreno? ¿Quizá por el decidido concurso de los indígenas? ¿O tal vez porque los japoneses no quieran desviar sus planes y dedicar a las islas una atención de segundo grado? Lo que fuere, no nos llega, a tantos miles de kilómetros, de forma concreta. Lo que sí nos hemos enterado es que además de las modernas armas de que los yanquis han dotado a los filipinos, entre las guerrillas dispersas por las islas, sigue empleándose como arma mortífera y de sorpresa ¿qué dirán ustedes?, pues nada menos que el "yo-yo".

Sí, señores, nuestro antiguo conocido y empalagoso "yo-yo", que de la mano de tantas niñas y mayorcitas vimos a principios de la anterior década, ahora hace precisamente unos diez años. Pero no es que el "yo-yo" haya sido incorporado como arma nueva a los pertrechos guerreros de los habitantes del archipiélago filipino, nada de eso. El "yo-yo" como arma ofensiva tiene una antigüedad de muchos cientos de años.

En un informe que Legazpi envió a Felipe II a principios de 1566 durante la consolidación del dominio español en Filipinas, el conquistador guipuzcoano decía: "y los hombres que dejamos de guardia aparecieran muertos al día siguiente, presentando pequeñas y profundas abolladuras en el cráneo, ocasionadas aparentemente con un objeto duro, de conformación esférica".

Legazpi seguía en sus consideraciones sobre el misterioso caso y demostraba su asombro que rayaba en creencias de que tratábase de algo sobrehumano: "Dijérase —añadía—que el ataque fué realizado por fantasmas dueños de armas desconocidas para nosotros los blancos. Nuestra penetración ha sido demorada por ataques imprevistos, ejecutados principalmente durante la noche, con armas desconocidas, arrojadas por certeros tiradores invisibles".

Seis meses más tarde de esta primera comunicación, llegaba a España otra en la que Legazpi aclaraba el misterio.

No había nada de fantasmas ni seres sobrenaturales, según explicaba Legazpi en su epístola al monarca español: "Al internarnos en la parte central de uno de los islotes del noroeste de Mindanao, tropezamos con tribus armadas de extraños y aparentemente inofensivos instrumentos redondos, de tamaños distintos, pero nunca mayores que el puño de un niño. Son armas ofensivas, de piedras durísimas que parecen partidas por la mitad, trabajadas de tal forma, que ambas mitades separadas por una buena luz, se mantienen unidas por un eje formado por la misma piedra. La hendidura entre las dos mitades sirve para arrollar una cuerda fina y resistente, uno de cuyos extremos se sujeta a la muñeca del tirador, y el otro, al eje de la bola, que los indígenas llaman "sibuyán". Usanla también con asombrosa maestría en la caza de animales silvestres y venenosos. En manos de estos indígenas, el "sibuyan" es una arma peligrosa y de consecuencias fatales para el blanco, que no sabe cómo defenderse contra ella, y, mucho menos cuando es atacado de noche y desde las cuevas de los árboles.

Esta descripción coincide en absoluto con la del inofensivo "yo-yo" que tanto diera que hablar en Europa hace años. Hay quienes afirman que el "yo-yo" es un hermano menor del Bumerang, esa arma extraordinaria pero de relativa eficacia combativa, que usaban los indios australianos. Como se sabe, el Bumerang es un instrumento de madera, de forma angular que, al ser arrojado al aire y alcanzar la distancia determinada por la destreza y violencia del impulso, tiene la propiedad de volver al punto de partida.

Cuando los americanos se apoderaron de las Filipinas, tuvieron que vencer la resistencia de los indígenas, especialmente la del jefe Emilio Aguinaldo, que contaba entre sus fuerzas con un grupo de hombres escogidos, armados únicamente de "yo-yo" metálicos; con los cuales sorprendían y mataban a los soldados norteamericanos que se aventuraban por los bosques. Las gentes de Aguinaldo adquirieron fama de terribles, pero a pesar de todo su valor y destreza, no tuvieron más remedio que doblegar ante la superioridad y el armamento de los yanquis.

Mares de tinta corrieron por las rotativas y otras máquinas de imprimir a propósito de la boga del "yo-yo". Desempolvando amarillentos papeles, hemos llegado a la consecuencia de que el "yo-yo" que hoy sabemos de propiedades grandemente ofensivas lo conocían ya los griegos y romanos como pieza de entrenamiento, y hay quien hasta remonta su origen a la época babilónica. Pero esto no podemos asegurarlo muy fundamentalmente. Lo cierto es que el "yo-yo" comenzó a presentarse en Europa como pasatiempo merced al ingenio de un juguetero de Rotterdam, que, como todos los precursores, tuvo un gran fracaso en su propósito.

Cómo pasó el "yo-yo" el Atlántico permanece en el secreto del sumario. Mas en 1930, Norteamérica comenzó la fabricación en serie de "yo-yos" y se realizaba uno de los negocios más rápidos y considerables de que se tiene noticia en la industria americana. De vuelta en Europa, el juguete adquiere una popularidad que está todavía en la memoria de todos. Francia fué el país que más adeptos dió al juego sencillo del sube y baja, hasta el punto de que en 1930 a 1935, se vendieron más de veinte millones de "yo-yos", algunos de los cuales eran verdaderas filigranas de gusto y tallado.

La fiebre del "yo-yo" fué tal, que rápidamente surgieron "profesores" que cotizaban a precio de oro sus exhibiciones, haciéndose hospedar en los mejores hoteles y cobrando sueldo de primera magnitud. Por fortuna para el sentido común, esta furia por el exhibicionamiento pasó pronto y el juguete comenzó a bajar, perdiendo a grandes pasos toda la popularidad que de manera tan fulminante había adquirido.

Hoy que la guerra borró de nosotros todo recuerdo de la pasada moda, ha sido nuevamente la lucha mundial la que nos ha tsaido noticias de la supervivencia y tal vez procedencia del "yo-yo", que con el nombre de "Sibuyan" constituye el arma indígena favorita de los indios filipinos.—Cifra.

SALDAÑA

VINOS

Grandes existencias de todas las clases y de las mejores procedencias

Comprando a esta casa quedará satisfechísimo, por las buenas calidades, su mucha graduación, fino colorido, buen paladar y precios reducidos.

Almacenes: ABILIO MORRONDO

RINCON DEPORTIVO

LOS MODESTOS

PARTIDO AMISTOSO EN VILLADA

El pasado domingo, día 5, tuvo lugar en el campo de deportes de esta villa un interesante encuentro entre los onces representativos de Paredes de Nava y Villada.

El equipo local por codicia y entusiasmo logró imponerse desde el primer momento, y después de un reñido partido, resultó vencedor el "Club Deportivo de Villada" por 3-1.

El primero en un acoso de la delantera local a la puerta enemiga y dos en la segunda, el de Villada de un buen remate de cabeza del interior izquierda Eusebio, y el de los forasteros, de penalty, lanzado por Peña.

Del equipo local se destacaron Becerril, el mejor de los 22 y La Rosa, cumpliendo los demás. De los paredeños el mejor su delantero centro, Peña.

Los equipos se alinearon:

PAREDES DE NAVA: David; Herrero, Aurelio; Pesquera, Alonso, Aparicio; La Fuente, Infante, Peña, Nájera y Rodríguez. El equipo visitante estuvo todo el tiempo animado por su buen entrenador, Gasho.

C. D. VILLADA: Alfredo; La Rosa, Toral; Martín, Becerril, Jesús; Juanchín, Pérez, Luengo, Eusebio y Gayo.

MASA

BARACHOL

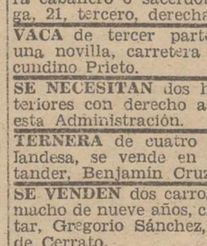

contra enfermedades de la piel, cuero cabelludo, eczemas, erupciones, granos y sarna. Suprime el picor.

Censura Sanitaria núm. 1.122

Transportes aéreos

Un avión de transporte alemán, llega a un aeródromo del frente Oriental, con una carga de municiones

FINANZAS — LA BOLSA AL DIA

BOLSA DE MADRID

Madrid, 8.—La Bolsa no señala una tendencia definida en su sesion de hoy, ni en un análisis por sectores ni por grupos, como no sea algun mayor lastre de pesadez.

En el grupo de Cédulas se hallan variaciones divergentes y de escaso margen. Tampoco acusan unanimidad los Bancos aunque en este grupo las diferencias son mas amplias. Se mueven en sentido positivo, el Exterior, con doce enteros de ganancia, el Mercantil (+ 5) y el Central (+ 4). Retroceden el Hipotecario, ocho y Banestos, cinco.

Son un poco más numerosas las alzas que las bajas en Electricidad y figuran entre aquellas con un auge de seis enteros ambas Hidroeléctricas españolas y Mengemor y Alberches con un punto cada una. Las pérdidas son: seis puntos para Duero rojo, cuatro para 3'50 por 100, dos Sevillana y uno cada una de la H. Eléctrica Madrileña.

Escasas han sido las variaciones en el Corro Minero-Metalúrgico. Entre ellas, Felguera operó a 217 contra 220 y Ponferrada a 279, contra 280.

Campsa se anota cuatro enteros con cambio a 150. Ebro, azucares, se hizo a 360 contra 360.

En el sector de Obligaciones hubo cinco alzas y cinco bajas. Las únicas diferencias de margen destacado son las variaciones negativas (tres puntos); de Alicantes, uno, y Naval, 1932. —Cifra.

COTIZACIONES

Madrid, 8.—Cotizaciones de Bolsa: FONDOS PUBLICOS. — Interior, 90'50; Nuevos, 90; Exterior, 103'75; Amortizable 4 por 100, 92'25; idem 5 por 100 1927, 103'75; idem 3 por 100 1928, 90'50; idem 4 por 100 1928, 103'75, idem Convertidos, 103'75; idem 4 por 100 1935, 103'25; Villas 1914 y 1918, 98'50; idem 1931, 102'50; idem 1941, 95'50; Hidrografica Ebro 6 por 100 1927, 99'50; Transatlanticas mayo, 1925, 95'50; idem noviembre 95'25; Cédulas Hipotecarias 4 por 100, 101; idem A., 102; idem B., 102; idem C., 101'75; Tánger-Fez, 96; Credito Local 6 por 100 Interprovincial, 104; idem 5 por 100, 102; idem 4 por 100 Lotes, 100; idem 5 por 100, Lotes, 101'50; Bonos Exposicion, 101.

ACCIONES.—Banco de España, 385; Exterior, 637; Hipotecario, 337; Central, 160; Español de Crédito, 350; Hispano Americano, 341; Previsores, 160; Mercantil, 145; Cooperativa Electra, 293; Hidroelectrica Española, Nuevas, 369; Viejas, 374; Mengemor, 278; Alberches, 124; Sevillanas, 241; Electrica Madrileña, Nuevas, 133; Viejas, 135; Telefónica, preferentes, 149; idem Ordinarias, 238; Minas Rif, 245; Duro Felguera, 217; Guindos, 367; Cifesa Producción, 119'50; Duero rojo, y 3'50 por 100, 210; Tabacos, 238; Naval blancas, 100; Portland Valderribas, 128; Auxiliar de Ferrocarriles, 154; Tranvias Madrid, 162; Campsa, 150; Ponferrada, 279; «Ebro», Azucares y Alcoholes, 360; Azucareras Ordinarias, 120; Española de Petroleos, 136; Explosivos, 400; idem Nuevos, 371; Tranvias Valencia, 235; C. Almadrabero, 200.

OBLIGACIONES.—Chade 6 por 100 115; Riegos Levante, 94; Alberches, 1931, 97'25; Electrica Madrilea, 1923 y 1926, 101; Transatlántica 1922, 44; Telefónicas, 110'50; Naval 1920 y 1932, 88; Nortes 1, 46'50; Andaluces 1920, 22; Metro C., 107; Madrileña Tranvias 2, 101'50; Tranvias del Este, 99; Asturiana de Minas 1920, 103; idem 1929, 99; Peñarroya, 6 por 100, 98; Especiales Norte, 62; Alicantes, 1, 221; idem I, 47.

BOLSA DE BILBAO

Bilbao, 8.—Bolsa. Cotizaciones: Deudas del Estado, sin variación. Corporaciones y Valores garantizados: Ayuntamiento de Bilbao, Ordinarias, 93; idem Especiales, 83.

OBLIGACIONES: Ferrocarriles y Tranvias: Nortes, primera, 46; idem 1905, 41; Portugalete Quintos, 65; Alsasua, 46; Tudela, segunda y tercera, 41; Valencianas, 55; Metro Madrid, 5 por 100, 106; Durango, segunda, 76. Electricidad: Hidroelectrica Iberica, 1918 y 1923, 103; Guadiero 6 por 100, 100; Saltos del Duero 5 por 100, 102'50. Metalurgicas: Altos Hornos 1920 y 1922, 104; Siderurgica del Mediterranea, Residuos, 170. Industrias Varias: Telefónica 5,5 por ciento, 109.

ACCIONES: Bancos: España, 385; Español de Crédito, 456; Hispano Americano, 343; Bilbao, 420; Vizcaya, A., 433; idem B., 545; idem Vaies A., 95; idem idem B., 22; Guipuzcoano 1, 280. Ferrocarriles y Tranvias: Robla, 850; Vascongados Viejos, 800; idem Nuevos, 515; Santander, 592; Norte, 166; Alicantes, 134. Electricidad: Union Electrica Madrileña, 137; Electra Viesgo, 203; Electras Reunidas, 316; Hidroelectrica Española, 370; idem 1940, 362; idem Novisimas, 1, 250; Hidroelectrica Ibérica, 287; Hispano Americana, Cupon numero 38, 21; idem idem Cupon numero 40, 20; Duero, Ordinarias, 203; Sevillana, 245; Mineras: Rif, 245; Irun y Lesaca, 40. Navieras: Auxiliar Maritima, 725; Maritima Nervion, 2, 250; idem Union, 1, 500; idem idem Cuartos, 390; idem idem Sextos, 275; idem idem Decimos, 150; Naviera Amaya, 1, 400; idem Aznar, 3, 275; idem Vascongada, 1, 425. Metalúrgicas: Altos Hornos 221; idem idem 520; idem idem, quintos, 221; id., idem residuos, 68; idem cupon numero 38, 50; Euskalduna, 420; Constructora Naval, 98; Fundiciones Vera, 1.000; Alambres Cadagua, 600. Industrias varias: Papelera, 375; Resinera, viejas, 410; Explosivos Viejos, 401; id., nuevos, 375; idem Campsa, 145; Telefónicas preferentes, 148,50; Azucarera de España, 819; Cementos Lemona, 125; Industrias Palentinas, 725; Inmobiliaria Metropolitana, 125; Urbanizadora Metropolitana, 450; Tejera de Miranda, 650. — Cifra.

"CASA NEIRA"

SILLITAS PARA NIÑOS

Somos los que presentamos los mejores modelos y los precios más afinados

AYER

se reunió el Consejo de Guerra del PACIFICO

"NO SE PUEDE HACER NADA MEJOR, HASTA AHORA..."

Wáshington, 8. — Ayer se celebró la reunión del Consejo de Guerra del Pacífico. Duró la reunión noventa minutos. Al terminar, Halifax declaró: "Se ha discutido mucho sobre la distribución de municiones". Y añadió que Roosevelt había dado cuenta de los refuerzos que en hombres y material enviarán los Estados Unidos a diversos puntos del Pacífico. El embajador de Gran Bretaña dijo que el panorama dibujado por Roosevelt era muy optimista. Después, Nash, ministro de Nueva Zelanda, comentó la reunión con las siguientes palabras:

"Todo va por buen camino, no se puede hacer nada mejor hasta ahora". Los ministros de China y Holanda expresaron también su satisfacción.

El ministro del Canadá, dijo que era posible que Mackenzie King asista a la próxima reunión del Consejo, en la semana que viene. Evatt, representante australiano, permaneció, después de la reunión, conferenciando con Roosevelt.—Efe.

Sufre usted del estómago?

Aunque sólo note ligeras molestias, no se abandone y consiga su alivio con el Elixir Estomacal Sáiz de Carlos. Indicado en los casos de dispepsia, dolor de estómago, acidez, vómitos, inapetencia, diarrea, dilatación y úlcera del estómago etc., etc.

Censura sanitaria, número 249.

ANUNCIOS POR PALABRAS

Hasta 15 palabras 2 ptas. Cada palabra más, 0'10

EN CARRETERA de Valladolid, véndese terreno 6.600 metros; propio edificación, gran porvenir, por ensanche capital. ARRIENDO en tercer Barrio Cuarteles, local grande con portonera y cuadra pequeña. VENDO carro tamaño medio, seminuevo, entoldado, enganchado caballo propio carro. Informes, frente Fábrica Armas. (Carnicería).

MOTORES, transformadores nuevos. Existencia en todas potencias. Elu-Maquinaria Eléctrica. Teléfono, 23. Durango (Bilbao).

VENDENSE 160 ovejas nuevas, pariendo. Luis Pérez, Carrión de los Condes.

VENDO dos novillas holandesas, una recién parida, otra próxima a parir, Crisanto Pérez. Herrera Pisuerga.

SE VENDEN mil arrobas de paja de trigo. Tratar, Domiciano Borro. Villamediana.

SE VENDEN par ruedas en buen estado para mulas alzada y un par de aros fuertes. Paulino García. Espinosa de Villagonzalo.

VENTA de una radio gramola americana, ocho lámparas "Orbe". Genaro Blanco. Meneses.

CERALSANO MEDEN a base de carbonato de cobre para combatir la rabia del garbanzo y desinfección de semillas de siembra incluso el trigo. Droguería Dávila, Mayor 154.

SEMILLA de alfalfa seleccionada. Droguería Dávila, Mayor 154.

DINAMITERO y cocedor para teja, se necesitan. Informarán, de una a tres, en Capitán Calleja, 22, 2.º, izquierda.

SE VENDE un carro tipo valenciano, con toldo, cortinas y montado en muelles, para una caballería. Tratar, Mayor, 173. Carnicería.

TORNERO mecánico, se necesita en los talleres Norberto Marcos. Palencia.

SE VENDEN seras para el embalaje de hortalizas, cajas para fruta y cajas de cartón especiales para el transporte de huevos. Valentín Calderón, número 11. Palencia.

PARA FINCA grande de regadío, se necesita familia con numerosos varones entendidos en labores del campo, acostumbrados a trabajar con caballerías. Inútil sin buenos informes. Ofertas por escrito, a Plácido Buj, General Mola, 117. Palencia.

SE VENDE casa calle General Mola, número 172. Informes, Ausín. Depositaría Diputación.

OFICIAL forjador de carros, se necesita, que esté impuesto en la forja. Taller de Julián Rodríguez, Gatos, 10.

SE VENDE una máquina "Singer" giratoria, seminueva, zapatero. Razón, Colón, 7. Palencia.

SE VENDEN 400 arrobas de paja. Carretera Valladolid, "Portazgo". Palencia.

SE OFRECE pensión completa para una persona. Trompadero, 3.

SE VENDE terreno en el barrio del Otero. Informes: Evaristo Romay. Camino del Otero.

SE VENDE un carro de violín, seminuevo, en Torremormojón. Angela Abril.

SE CEDE habitación bien soleada para caballero o sacerdote. Lope de Vega, 21, tercero, derecha.

VACA de tercer parto, holandesa, y una novilla, carretera Villalobón. Secundino Prieto.

SE NECESITAN dos habitaciones exteriores con derecho a cocina. Razón, esta Administración.

TERNERA de cuatro días, raza holandesa, se vende en Carretera Santander, Benjamín Cruz.

SE VENDEN dos carros de varas y un macho de nueve años, cinco dedos. Tratar, Gregorio Sánchez, en Villamuriel de Cerrato.

SE VENDE un choto para el suero. Modesto Lafuente. Eras Altas. Cirilo Salvador.

SE VENDE un ternero para el suero, buena raza, en Villamuriel de Cerrato. Maurino Valero.

SE VENDEN diez ovejas emparejadas. Mariano Garrachón. Frómista.

PAJA de trigo, vendo dos mil arrobas. Vitaliano Sánchez. Capillas.

SE VENDE paja de legumbre. Fabián Martín. Castrillo de Don Juan (Palencia).

SE VENDEN 60 ovejas emparejadas. Zorita del Páramo. Avelina Gallego.

SE VENDE un piano manubrio y gramola con altavoz. Angel García. Fuentes de Valdepero.

SE VENDE vino clarete de cosecha, 100 cántaros, viga de lagar completa; arado "Bravant", núm. 2, carro de par viejo. Boadilla del Camino. Julián Anaya.

PERDIDA de vale para recogida de harina, de la fábrica de don Víctor Illera, de Astudillo, lo entregue a Saturnino Mediavilla, en Boadilla del Camino.

ALFALFA semilla, gran rendimiento, seleccionada. 150 kilogramos. Florencio de la Torre, en Abarca de Campos.

VENDO ternero para suero, en Husillos. Gregorio Cortes.

VENDO 400 arrobas de paja de legumbre en Herrín de Campos, Félix Alonso.

CONSTRUCCION de aspiración para gasógenos, para 6 a 8 voltios. Talleres Rafols. Plaza Santa Brígida, 7. Teléfono, 1704. Valladolid.

VENDESE tres casas y solar, 6.000 metros aproximadamente. Buen sitio. Venta de Baños. Informes, Jesús Aguado, Calvo Sotelo, E. 2.º izquierda. Palencia.

URBANAS, vendo varios grupos y solar, 6.200 metros, sitos Venta de Baños. Jesús Aguado, Calvo Sotelo, E, 2.º izquierda. Palencia.

VINO CLARETE de Rioja, superior, a 1'20 cuartillo. Casa Prieto, Colón, 21.

SE VENDE una casa en Villalobón; para tratar, con Pedro Cagigal, en Calle de Santiago, número 12. Palencia.

MEDIAS, quedarán como nuevas si manda a recoger sus puntos a Concha Fuertes, calle Martín Calleja, 33, bajo, precios económicos, trabajo esmerado.

VENDESE máquina industrial de bobina central, marca «Singer». Herrén de San Pablo, número 15.

SE VENDE una yegua nueve años, alzada seis dedos, cubierta al contrario; un carro de varas para una caballería, a elegir entre tres, otro de violo y unas ruedas terciadas. Tratar, Julian Ruiz. Villarramiel.

CUARENTA cargas de palomina. Se vende. Informes en Grijota. Emilio García.

REPRESENTANTES necesitamos artículos alta novedad, concedemos grandes comisiones. Establecimientos Mara. Jesús del Valle, 10. Madrid.

POR DEJAR la labranza se vende hermosa yegua, parida de cuatro días, con un macho superior, edad cinco años, y 130 ovejas nuevas, con sus crías, y una máquina de sembrar alubias y cultivador seminuevo, una pipa de treinta cántaros. Para tratar, con Bonifacio San Juan, en Quintanadiez de la Vega.

TENEDOR de libros, diplomado, ofrecese para cualquier contabilidad, conociendo los distintos sistemas, incluso modernísimo por Cálculo. B. Ruiz, Fuenteandrino (Palencia).

SE NECESITA un obrero especializado en fabricación de galletas y dulces. Razón, en esta Administración.

SEÑORA, por muy estropeadas que tenga sus medias, no las tire, la quedarán como nuevas si las manda a recoger sus puntos a Concha Fuertes, Martín Calleja, 33, bajo.

AUTOMOVIL: Se vende marca «Fiat», «Balilla», en inmejorables condiciones. Para informes, calle de Valentín Calderón, número 7, tercero. Palencia.

SE VENDE toldo de lona impermeable, especial para cubrir vagones. Fuentes de Nava, Anacleto Carriedo.

VENDO chiva, primer parto. Informes, Antoliano Frechilla. Husillos.

VENDO 2.800 kilos paja trigo en Villoldo. Bonifacio Merino.

ABRIGO verano, negro, nuevo, vendo. Informes, en esta Administración.

SE NECESITA pastor, desde San Pedro, con hijo mayor de quince años. Inútil presentarse sin buenas referencias. Benito de la Plaza. Castrillejo de la Olma.

NORIA de mano seminueva se vende en Arconada. Adriano Antolín.

M.C.D.2022

Cerca de un millón de rusos caídos durante el invierno

Ahora los alemanes tienen que enterrar los cadáveres sepultados en la nieve

UNA EPIDEMIA DE TIFUS DIEZMA LAS FILAS ROJAS

Estocolmo, 8.—Cerca de un millón de rusos han caído en los campos de batalla del Este, durante el invierno, según cifras extraoficiales dadas a conocer en los círculos militares de Berlín. Una de las tareas principales que se presenta ahora, es la de enterrar los numerosísimos cadáveres sepultados bajo la nieve para evitar todo peligro de epidemia ante la llegada del buen tiempo, peligro que aumenta a medida que se eleva la temperatura. Patrullas especiales han sido formadas en las unidades alemanas de primera línea, para que recorran detenidamente el terreno, caven fosas y den sepultura a los miles de muertos que la nieve, al derretirse, va dejando al descubierto. Este trabajo durará bastantes semanas, por la gran cantidad de cadáveres que existe y por la enorme extensión del frente.

La situación sanitaria en las filas rojas, es muy precaria y abundan las enfermedades de carácter epidémico. Los desertores ucranianos que llegan a las líneas alemanas, declaran que una epidemia de tifus hace estragos actualmente en el campo soviético, donde se registran millares de víctimas diarias. Este problema se agudiza, sobre todo en el Sur, a causa del rápido deshielo, que ha convertido todo este frente en un inmenso lodazal lleno de mosquitos y de toda suerte de microbios y miseria. A éstos se unen las dificultades de transporte, que no permiten llevar a las líneas de fuego más que municiones y víveres, pero no el material sanitario que sería preciso. Por otra parte, la amenaza de la ofensiva alemana impide al mando soviético atender a otras necesidades que las puramente militares.

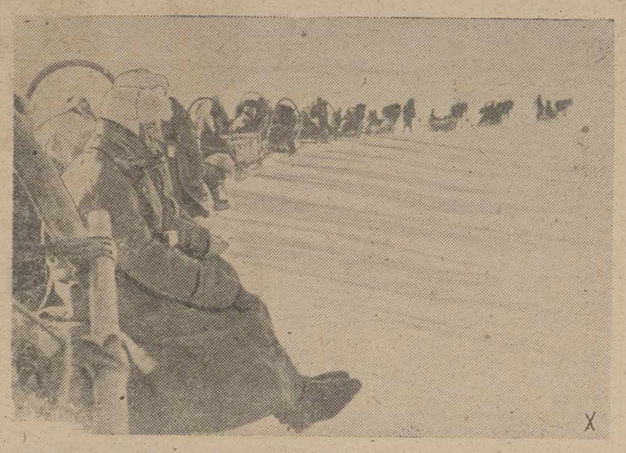

A través de la inmensa sábana blanca de Rusia, las largas columnas de trineos alemanes avanzan para transportar las municiones y los víveres para los soldados que luchan en los puestos más avanzados del frente del Este

En estas condiciones, lo único que pueden hacer los rusos, es renovar sus tropas con contingentes de refresco. Pero ésto no servirá más que para agravar el terrible problema de higiene que se les presenta.—Efe.

2.903 AVIONES PERDIDOS POR LOS RUSOS, EN LO QUE VA DE AÑO

Berlín, 8. — Los bolcheviques han perdido 2.903 aviones desde el comienzo del año en curso, hasta el 5 de abril, según informaciones de origen militar. Durante el mismo período, los ingleses han perdido 681 aviones.-Efe.

El almirante DARLAN habla a los campesinos

Vichy, 8. — El vicepresidente del Consejo, almirante Darlan, ha pronunciado un discurso ante la Asamblea de la Unión Corporativa Agrícola. Darlan expuso a los agricultores lo que el Gobierno francés espera de ellos. Afirmó que el Gobierno no ignora ninguno de los ciudados que pesan sobre el campesino francés, a consecuencia de la derrota, y que se esfuerza en apresurar el retorno a la Patria de los prisioneros.

"Sé también —declaró el vicepresidente— que los agricultores se quejan de no disponer del total de la producción. En esta Francia casi aislada del resto del mundo y reducida a subsistir con sus propios recursos, vosotros los agricultores representáis la mitad de la población y tenéis la pesada carga de alimentar a la otra mitad. Este es el problema rigurosamente planteado por la derrota y que sólo puede ser resuelto con la organización oficial de aprovisionamiento, en tanto dure la guerra".

Darlan anunció que será entregada la cantidad necesaria para el abastecimiento, y el campesino podrá disponer libremente del resto de la producción. Pidió a todos que se sometieran a esta disciplina, que el Gobierno espera sea respetada. "Si no conseguís adaptaros a esta disciplina que propone el Gobierno —añadió—, sufriréis otra que os impondrán las circunstancias originadas por el hambre. Mi mejor deseo es que no la conozcáis jamás. De vosotros depende que Francia en primer lugar y después Europa, no conozcan el hambre y su espantoso cortejo. Del hambre nace la desesperación que engendra desórdenes y conduciría al comunismo y a la expoliación de las tierras. De vosotros sólo depende que el país logre superar, en un ambiente de paz social, las pruebas impuestas por la derrota. La paz social es el pan cotidiano. Que se pueda un día decir que lo que salvó a Francia durante su gran tormento fué el celo "del mariscal Petain y sus campesinos."

CUPON PRO CIEGOS

Lista de números premiados del Cupón Pro Ciegos, correspondientes al sorteo celebrado el día 8 de abril de 1942:

Premio de 25 pesetas, número 229.

Premios de 2'50 pesetas, 29, 129, 329, 429, 529, 629, 729, 829 y 929.

Movimiento envolvente de las fuerzas del EJE en LIBIA

DESDE LONDRES DICEN QUE LO HAN INICIADO LAS TROPAS DE ROMMEL

Londres, 9.—Las fuerzas del Eje parecen haber comenzado un movimiento envolvente en Libia, según declara el redactor militar de la Agencia Reuter. Los comunicados alemán e italiano confirman hoy esta impresión. El general Rommel—sigue diciendo dicho redactor—ha recibido importantes refuerzos en hombres y material, a pesar de las pérdidas infligidas por los bombarderos y submarinos británicos. Es probable, en opinión de dicho crítico militar, hayan sido reorganizadas las dos visiones blindadas alemanas y la visión italiana de carros de asa Por otra parte, los intensos ataq aéreos contra Malta podrían te consecuencias importantes. El he de que el avance en Libia parta extremo derecho de las posició de las fuerzas del Eje, sugiere la sibilidad de que el general Rom trate de poner en ejecución la tica de Auchinleck, de desbordar posiciones británicas. Y el cron militar de la agencia Reuter ter na su comentario diciendo que d la movilidad de los dos Ejércitos, objetivo no será alcanzado fácilm te.—Efe.

MUCHA ACTIVIDAD DE L TROPAS GERMANO-ITALIAN

El Cairo, 9. — Comunicado es cial de guerra: "En el curso de dos últimos días, el enemigo mostrado una creciente actividad la región de vanguardia. Dos o t de sus columnas, operan entre T ni y Mechili, y nuestra posición de Gazala, pero no han alcanz nuestros puestos avanzados. H combates en los que nuestras fu zas entraron en contacto con enemigo y se observan de cerca movimientos enemigos."—Efe.

ACUERDO BULGARO-TURCO

Estambul, 9.—Después de la fir del nuevo acuerdo comercial búlga turco, parece que las relaciones en Sofía y Angora evolucionan en sentido de aproximación más con to todavía que el indicado por pacto de amistad firmado febrero de 1941. Los periód de ambos países indican cordialidad de las relaciones act les. Simultáneamente han apare artículos en los órganos de Pre búlgaros y turcos, que tienden a s vizar cualquier tirantez del pas —Efe.

BUQUE GRIEGO DESTRUID

Estambul, 9.—El barco "Enderal ha sido arrojado por la tempes contra unos arrecifes y totalme destruído cerca de Kanliada. Tra portaba pasajeros griegos. De un tal de 236 personas sólo han pod ser salvadas 29. Se ignora la sue que hayan podido correr las dem Efe.

¡CENTINELA, ALERTA!

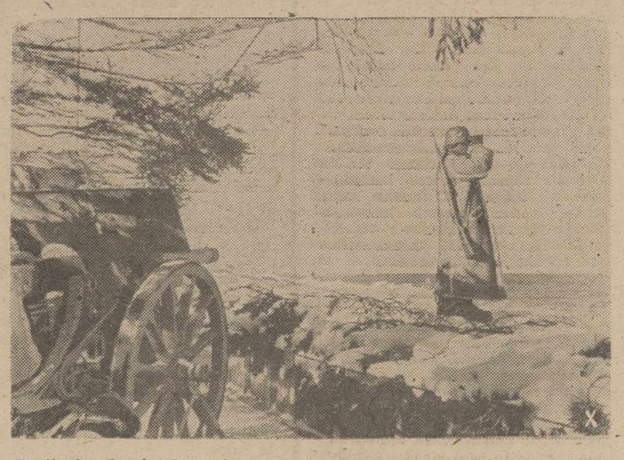

Centinela alemán de costa, entre la nieve y el hielo. Bien camuflada la batería con árboles bajos, hace su guardia este soldado alemán en la costa de Jutlandia

De toda España

El Nuncio de Su Santidad en Jaén.--Homenaje al nuevo Inspector General de Primera Enseñanza

Jaén, 8. — El Nuncio de Su Santidad, Monseñor Cicognani, ha llegado a esta ciudad a la una y cuarto de la tarde, procedente de Granada. Salieron a recibirle al límite de la provincia el gobernador civil y jefe provincial del movimiento y el vicario general de la Diócesis. En el palacio episcopal fué recibido por todo el clero de la capital, alcalde, delegado de Hacienda y otras autoridades. Después pasó a la Catedral, donde fué cumplimentado por el Cabildo en pleno. Recorrió detenidamente todas las dependencias del templo y luego oró breves minutos ante el Santísimo Sacramento. Más tarde contempló la reliquia del Santo Rostro, que adoró y besó y con la que el canónigo arcediano le dió la bendición. Después de descansar unos momentos en la sala capitular, visitó la sacristía, el museo diocesano y el sagrario, y poco después almorzó en compañía del vicario de la Diócesis. Terminada la comida, fué cumplimentado por todas las autoridades y jerarquías del Partido y a las tres de la tarde emprendió el viaje de regreso a Madrid. Cifra.

HOMENAJE AL NUEVO INSPECTOR GENERAL DE PRIMERA ENSEÑANZA

Jaén, 8. — Los maestros nacionales de la capital y provincia han rendido un homenaje al nuevo inspector general de Primera Enseñanza, don Agustín Serrano de Haro, que hasta su nombramiento ocupaba el cargo de inspector jefe de la provincia de Jaén. El homenaje consistió en una misa de comunión general celebrada en la parroquia de San Ildefonso y oficiada por el vicario general de la Diócesis. Asistieron a la ceremonia todos los maestros y maestras de la capital y gran número de los de la provincia, así como los alumnos de colegios y escuelas. Durante la misa, un grupo de niños de la masa coral infantil interpretó composiciones religiosas. —Cifra.

El más formidable ataque contra la isla de Malta

Fueron arrojadas muchas bombas de mil kilos

Berlín, 9. — La aviación alemana ha realizado un ataque de diez horas de duración contra las instalaciones militares de la isla de Malta. Dicho ataque se conceptúa como el más formidable conocido por la isla desde que comenzó la guerra.

Los centros militares alemanes informan que fueron arrojadas bombas de mil kilos sobre los astilleros y aeródromos de Malta, donde fueron ocasionadas grandes destrucciones. Una gran columna de humo de varios centenares de metros de altura se elevaba de un almacén de víveres, alcanzado de lleno cuando los aviones alemanes terminaron la operación. Un crucero británico que se encuentra en el dique seco en reparación ha sido alcanzado por una bomba de 500 kilos. Centenares de bombas, en riego continuo, han caído sobre los barriles de petróleo almacenados en el puerto. Una lancha rápida, encontrada en alta mar, fué asimismo alcanzada por una bomba, quedando inmovilizada.

Cuando el ataque del que ya han dado cuenta los comunicados oficiales, terminó, un mar de llamas y espesa capa de humo cubrían la isla. — Efe.

UN TRIUNFO DE LA MARINA ALEMANA

Berlín, 9. — Según se informa de fuente oficial, los buques noruegos a los que se alude en el comunicado de hoy, se encontraban en el puerto de Goteborg e intentaron llegar a las costas de Inglaterra. Fuera de las aguas suecas fueron interceptados por los navíos alemanes de vanguardia. En el Skagerrak fueron hundidos el petrolero «Stersten» de 5.343 toneladas, y el vapor «Guovang», de 1.469, en el curso de un duelo de artillería. El barco nodriza de balleneras «Skytteren», de 12.358 toneladas, el petrolero «Bucaner», de 6.222 y el «Charente», de 1.282 se sustrajeron a la captura, hundiéndose voluntariamente. Los barcos «Dicto» y «Lionel» se refugiaron nuevamente en aguas suecas para retornar a Goteborg. El petrolero «Rigmor», de 6.305 toneladas fué hundido por la aviación; el barco de la misma clase «B. P. Newton», de 10.324, armado con dos cañones y ametralladoras logró huir, después de haber sido alcanzado por una bomba. 135 náufragos, en su mayoría británicos, fueron recogidos y hechos prisioneros por las fuerzas navales alemanas. Este triunfo —se añade—, en la lucha contra los barcos armados noruegos, se ha debido a la intervención de las unidades de vanguardia de las fuerzas de protección del Báltico, y a la estrecha y ejemplar cooperación de estas fuerzas con los aviones del Mando naval, y de otras unidades de la aviación. — Efe.

FUTBOL

EL CAMPEONATO DE ESPAÑA

LA PRIMERA ELIMINATORIA SE CELEBRARA EL 26 DEL ACTUAL

Madrid, 9. — El Comité de Competición de la Federación Española de Fútbol, facilita una nota en la que dice que, de acuerdo con el sistema previsto para el desarrollo de la Copa de S. E. el Generalísimo, ha establecido el orden de los partidos correspondientes a la primera eliminatoria, que se celebrarán los días 26 del actual y 3 de mayo.

Participarán en la misma, treinta y dos clubs, los catorce de la Primera División de Liga, los seis que han jugado la fase final en la Segunda División, y los doce procedentes de la fase preliminar de la competición torneo de clasificación.

Los partidos de la primera eliminatoria son los siguientes:

Valladolid-Celta.
Cultural Leonesa-D. La Coruña.
Gijón-Oviedo.
Arenas-Real Sociedad.
Logroñés-Atlético de Bilbao.
Salamanca-Atlético Aviación.
Ferroviaria-Madrid.
Betis-Xerez.
Osasuna-Zaragoza.
Tarrasa-Barcelona.
Español-Sabadell.
Levante-Castellón.
Elche-Valencia.
Murcia-Alicante.
Málaga-Granada.
Ceuta-Sevilla.

El día 26 de abril jugarán en el campo del club que se cita en primer lugar, y el 3 de mayo en los contrarios.—Cifra.

Regresa a Madrid el ministro de Obras Públicas

Ayer en Málaga se celebraron varios actos en su honor

Málaga, 9.—Han continuado los actos en honor del ministro de Obras Públicas, que en compañía de su esposa e hija se encuentran en esta ciudad desde ayer. En unión de las autoridades visitó los lugares típicos de la capital, especialmente la Alcazaba y Gibralfaro, donde se detuvo para admirar las bellezas del Museo y las reconstrucciones verificadas en las antiguas ruinas del castillo árabe. El señor Peña tuvo palabras de elogio para las bellezas que encierran estos apacibles lugares, desde los cuales se disfrutan panoramas magníficos por su situación y altura. A continuación, en uno de los jardines le fué ofrecido un vino de honor. Después marchó la comitiva a un merendero, a orillas del mar, en cuyo lugar se celebró un almuerzo íntimo organizado por los ingenieros malagueños. Seguidamente, el señor Peña se dirigió a la carretera de Grandada, donde en el llamado sitio de "Fuente de la Reina" hay un monolito que perpetúa la memoria del que fué jefe de ingenieros de Málaga, don José Campos, asesinado por los rojos. El ministro depositó un ramo de flores. De regreso a Málaga, el señor Peña visitó la Basílica y a las siete y media emprendió el viaje a Madrid.—Cifra.

CONSTRUCCION DE 4.000 VIVIENDAS

El Ferrol del Caudillo, 9.—Se trabaja activamente en la construcción de 4.000 viviendas protegidas que formarán un nuevo barrio obrero. Para realizar este proyecto ha dado grandes facilidades el Instituto Nacional de la Vivienda. El presupuesto total de las obras se eleva a setenta y cinco millones de pesetas, y las viviendas producirán anualmente un ingreso de millón y medio. Las rentas serán módicas, y los que habiten las casas pasarán a ser propietarios de las mismas en un plazo de 40 años.—Cifra.

Es inminente una gran batalla naval entre las flotas inglesa y nipona en aguas de la India

En Tokio se llama la atención sobre la importancia que tendría un eventual contacto de las tropas japonesas y alemanas en Arabia

Tokio, 9. — Las operaciones de la Flota japonesa en el Océano Indico van a recibir un notable incremento, según se desprende de los comentarios que a la situación militar dedican los periódicos de la capital nipona.

Todos los diarios llaman la atención de sus lectores sobre la importancia de la India, y aluden a las ventajas que para el Imperio del Sol Naciente se derivarían de poder llegar hasta las costas de Arabia, punto de un eventual contacto con las tropas del Reich.

El diario "Mikayo Shimbun" cree en la inminencia de una o varias grandes batallas navales entre ingleses y japoneses en aguas de la India, ya que por la importancia que ésta reviste no será fácilmente abandonada por Inglaterra.

Estima el periódico que la Gran Bretaña procede en estos momentos a reforzar considerablemente la Flota del Océano Indico, considerado como vital para el imperio británico, aún a riesgo de debilitar las fuerzas navales que protegen las rutas marítimas del Atlántico y del Mediterráneo.

El diario termina su información señalando que un triunfo militar japonés en la India no dejaría de ejercer una notable influencia en otros mares, especialmente en el Rojo y el Mediterráneo.—Efe.

BALANCE DE LAS OPERACIONES EN LAS INDIAS HOLANDESAS

Tokio, 9. — En un balance de carácter oficioso sobre los resultados obtenidos en la campaña de las Indias Orientales, se dice que fueron capturados 82.618 prisioneros, de los cuales, 68.219 eran holandeses, 4.890 australianos, 10.626 ingleses, 940 cañones, 1.588 piezas automáticas, 4.228 ametralladoras, 80.778 fusiles y 1.728.585 proyectiles de artillería, 1.059 tanques y automóviles blindados, 9.500 automóviles corrientes, 7.108 vagones y grandes cantidades de cartuchos y bombas. Los japoneses sufrieron 845 muertos y 1.784 heridos.—Efe.

LOS NORTEAMERICANOS SE REPLIEGAN EN BATAAN

Wáshington, 9. — Comunicado del Departamento de Guerra.

Filipinas: "Con objeto de reconstruir la línea de Bataan, en la cual han penetrado los japoneses, nuestras tropas se replegaron, durante la noche del 7 al 8 de abril, a una posición defensiva previamente preparada."

India: "Confirmando precedentes despachos de Prensa, un informe del mayor general Brereton, recibido con retraso, precisa que aviones del tipo "Fortaleza volante", del Ejército norteamericano, efectuaron el 3 del corriente una incursión, coronada por el éxito, sobre el puerto de Rangun, arrojando varias toneladas de bombas, que causaron daños en las instalaciones del puerto. Fueron originados tres grandes incendios. Los aparatos norteamericanos sufrieron el fuego de la DCA japonesa, pero ninguno fué alcanzado. No se han producido acontecimientos de importancia en otras regiones."—Efe.

LO QUE PIENSAN EN WASHINGTON SOBRE LAS OPERACIONES EN FILIPINAS

Wáshington, 9. — Las operaciones llevadas a cabo por los japoneses en la península de Bataan, tienen por objeto eliminar definitivamente a las fuerzas norteamericanas que resisten en la isla de Luzón, declaran los círculos militares de la capital federal.

Hacen saber por otra parte, que los japoneses han concentrado para la realización de esta maniobra importantes fuerzas—de dos a seis divisiones—, con la intención de ocupar totalmente la península antes de que comiencen las grandes lluvias dentro de una quincena.—Efe.

Sir Samuel Hoare llegará hoy a Barcelona

PASARA ALLI VARIOS DIAS

Barcelona, 9. — El embajador de Inglaterra en España, sir Samuel Hoare, llegará hoy en su avioneta a nuestra ciudad, donde pasará unos días. Por la noche cenará con el Consul general de su país en Barcelona, comida a la que asistirá el capitán general de la región, teniente general Kindelán. Mañana, viernes, sir Samuel Hoare, invitará al gobernador civil y jefe provincial del Movimiento, y en la tarde del mismo día se celebrará un vino de honor dedicado a personalidades barcelonesas y al Cuerpo consular. El sábado habrá una recepción en el círculo británico para la colonia de dicho país. El embajador inglés pasará el domingo en Montserrat y el lunes en Sitges, regresando probablemente a Madrid el martes.—Cifra.

BOLETIN OFICIAL DEL ESTADO

Madrid, 8. — El "Boletín Oficial del Estado" publica, entre otras, las siguientes disposiciones:

HACIENDA. — Decretos por los que se declara jubilado al abogado del Estado, decano, don Mariano Calada Nadal; se nombra, en comisión, abogado del Estado, decano, a don Félix Romaña Ynlatiemn; jefe superior de primera del Cuerpo de abogados del Estado, a don Joaquín de Urzais y Cadaval; abogado del Estado a don Vicente Rodríguez Martín, y abogado del Estado, decano, a don Benito V. Artime Limeses.

AGRICULTURA. — Decreto por el que se asciende a presidente de sección del Consejo Agronómico, a don Julián Freixinet y Cortés.

JUSTICIA. — Se declaran desiertas en el concurso de traslación de categoría de término las secretarías judiciales de Baeza, San Lúcar de Barrameda, Guadix, Almería número 2, Figueras, Cuenca y Guadalajara.

HACIENDA. — Escalafón de funcionarios del Cuerpo Pericial de Aduanas. — Cifra.

Telegramas cruzados entre el Primado y el Cardenal Secretario de Estado

Toledo, 9. — Entre el Arzobispo Primado, doctor Pla y Deniel y el Cardenal Secretario de Estado, han cruzado los siguientes telegramas:

"Ciudad del Vaticano. — Cardenal Secretario Estado. Al tomar posesión Archidiócesis toledana, ruego a V. E. presente a Su Santidad homenaje filial obediencia, pidiendo Apostólica bendición para Prelado y Archidiócesis. Arzobispo Toledo".

"Cardenal Secretario de Estado. — Arzobispo Primado. — Santo Padre grato filial homenaje, auguramos fructuoso apostolado para bien Archidiócesis y de la católica España, da de corazón Vuestra Excelencia filial implorada bendición. Cardenal Maglione".—Cifra.

¡Cuidado con la radio!

EL OIR MALAS NOTICIAS PUEDEN PROVOCAR UN ESTADO DE DEMENCIA

Wáshington, 9. — Los sociólogos norteamericanos han descubierto una nueva enfermedad que provoca un estado de demencia, al que llaman «estación de radio», porque según dicen en una revista, está originada por las malas noticias difundidas por las emisoras de radio, en relación con la guerra. Los síntomas de la nueva enfermedad son inapetencia e insomnio. Indican los sociólogos, que las noticias oídas por radio, ejercen una impresión más fuerte que la que produce su lectura en los periódicos. La radio actúa con mayor facilidad que la Prensa sobre la moral pública, razón por la que sugieren la necesidad de suprimir todo lo sucesivo la emisión de los comunicados militares de los países del Eje y de todas las noticias que procedan de dichas naciones. Y la revista termina el artículo diciendo: «Aun cuando las noticias publicadas por los países del Eje sean ciertas, provocan la inquietud y la duda, excitando los nervios y derrochando una energía, que tan necesaria nos es para el esfuerzo de ganar la guerra.» — Efe.

Los musulmanes de la India no están conformes con las propuestas de Cripps

LAS CONSIDERAN INACEPTABLES

Nueva Delhi, 9. — El Comité de la Conferencia Panindia, correspondiente a la sección de la comunidad musulmana, ha adoptado una resolución en la que se declara que la proposición de Cripps no satisface a las aspiraciones de las masas musulmanas indias y que, por lo tanto, son inaceptables, a menos que sean modificadas. Esta resolución se opone también a la proposición de conceder a las provincias el derecho de no adherirse a la unión proyectada, y declara que la solidaridad, integridad y unidad de la India, son esenciales al bienestar del pueblo indio, y especialmente a los musulmanes.—Efe.

CALZADOS CASTILLA
ALAR DEL REY
única casa en la provincia que tiene recibidos todos los modelos para temporada en caballero, señora y niño.
VISITELA
VENTAS AL MAYOR

CUARTO ANIVERSARIO DEL JOVEN

JULIO LOPEZ-FRANCOS SANZ

Voluntario falangista de la Vieja Guardia, sargento de la Bandera de F. E. T. y de las J. O. N-S. de Marruecos.

Dió su vida heroicamente por Dios y por la Patria, en el campo de batalla de Villar del Pedroso (Extremadura)

el día 10 de Abril de 1938

a los 18 años de edad

D. E. P.

Sus afligidos padres los Ilmos. Sres. don Manuel López-Francos Robledo y doña Mercedes Sanz García de Veas; hermanos, hermanos políticos, tíos, sobrino, primos, y demás familia.

Al recordar a sus amistades tan triste fecha, suplican una oración por el alma del caído.

Los señores sacerdotes que deseen aplicar el Santo Sacrificio de la misa, el día 10 de abril, por el alma del finado, en la parroquia de Ntra. Señora de la Calle, iglesia de San Francisco, Nuestra Señora de la Soledad, San Pablo, y capillas del Santo Angel de la Guarda y de los Hermanos de San Juan Bautista de la Salle, recibirán la limosna acostumbrada y las gracias. También será aplicada por su eterno descanso la Exposición del Santísimo en la capilla de las Religiosas Esclavas y misas en la parroquia de Boadilla del Camino.

M.C.D.2022

EL DIARIO PALENTINO

Fundados en 1882 y 1890

Teléfono unico 437

TELEFONOS 6 y 528

APARTADO DE CORREOS, n.º 17

EL DIA DE PALENCIA

ADMINISTRACION: BERRUGUETE, 1 y 3 PRIMER PISO

JUEVES 9 ABRIL 1942

EDICION Madrugada 25 CENTIMOS

¡¡QUE SE CUMPLA LA LEY!!

Hay que concluir con el egoísmo desenfrenado de los que encarecen la vida

Es precisa y urgente la revisión de precios

Imperativo de justicia, imperativo patriótico, es salir a la defensa de las clases más humildes de nuestra nación, que soportan con mayor resignación y fuerte espíritu, las dificultades de la hora presente. El afán de lucro, la desmedida ambición, el egoísmo desenfrenado de ciertos sectores bien conocidos y localizados que intervienen en el juego de la economía y del comercio, traficando con el hambre y las privaciones del pueblo, constituye, ya lo hemos dicho, el más calificable y cobarde de los crímenes.

Es hora ya de decir "¡Basta!", de una vez y para siempre. El mal debe ser frenado por nuestras autoridades con la máxima energía. El Gobierno se ha preocupado de dictar unas leyes, enérgicas y tajantes, encaminadas a cortar los abusos de los especuladores. Estas leyes son, de hecho, el mejor instrumento contra los que, con sus sórdidas y egoístas asechanzas, contribuyen al encarecimiento de la vida, colocando a las masas más sanas, humildes y necesitadas de la nación, al borde de la desesperación y de la miseria. Por eso exigimos, con toda la fuerza de la razón que las asiste, que la Ley sea aplicada sin titubeos, con todo rigor y con todo su peso.

A la magnitud del delito debe corresponder la inexorabilidad de la pena. ¡Caiga quien cayere! Es necesario, al fin, una enérgica revisión de precios. Hay que analizar severamente los precios de coste de todos los artículos, se hace indispensable estudiar, con inflexibilidad y energía, los márgenes que hoy se han tomado en muchas ramas del comercio, con escandallos falseados.

No se puede jugar con el hambre del pueblo. Por encima de todos los privilegios, de todos los egoísmos, de todas las ambiciones, es necesario, es urgente, es inevitable, que todos, absolutamente todos los españoles, compartan por igual, las adversidades y los sacrificios que las circunstancias internacionales nos exigen. Querer enriquecerse a costa del hambre, de la desesperación y de la miseria de los demás, es el más horrendo y repugnante de los delitos.

Pero sobran ya las argumentaciones. Es preciso obrar tajantemente. Hay una ley. Que se cumpla sin titubeos. Eso pedimos.

Una vez más, gritamos con toda la fuerza de nuestros pulmones: Sobre los especuladores sin conciencia, sobre los traficantes sin escrúpulos que encarecen el coste de la vida, sobre los acaparadores y los agiotistas, ¡caiga inexorable y aplastante todo el peso de la Ley!...

El pueblo honrado y trabajador de España, lo exige así.

¿DONDE SERA EL GRAN ATAQUE DE PRIMAVERA?

¿EN SUEZ?... ¿EN MALTA?... ¿EN TURQUIA?...

Berna, 8. — La Prensa británica se ocupa de las posibilidades de acción militar durante la primavera

Los periódicos ingleses anuncian que grandes concentraciones de la aviación alemana han podido ser observadas en varios puntos de la costa mediterránea, especialmente en Creta, puertos de Grecia y en Libia —aeródromo de Martluba—. Entre el material de guerra cuya presencia se acusa en las islas del Dodecaneso y Grecia se encuentran numerosos planeadores, como los empleados en la isla de Creta.

La Prensa británica, continúa el informador suizo, se pregunta a dónde se dirigirá la amenaza alemana y señalan como posibles objetivos el Canal de Suez, Malta o las posiciones británicas del Oriente Medio.

La Prensa inglesa estima que la pérdida de Malta tendría mayor importancia que un eventual ataque contra Chipre, pero confía en la defensa de la isla por razones de índole militar y geográfica. Con respecto a un ataque contra el Canal de Suez las teorías se dividen en dos grupos: Los que opinan que el ataque partirá de Libia, mandado por el general Rommel, y los que creen en un ataque directo de aviación y paracaidistas contra el istmo. Con relación a los primeros, los círculos militares británicos declaran que una operación de tal envergadura requiere material y tropas en cantidad que presumen no posee Rommel, a más de la resistencia que había de oponer el 80 Ejército inglés, al que juzgan dotado de mejores bases de aprovisionamiento y de más organizada retaguardia que a las tropas italo-alemanas de Libia. Más partidarios tiene la teoría de un ataque directo contra Suez, pero confían los círculos militares ingleses en que no sería imposible dominar a los núcleos armados que pusieran pie en Egipto, dada la distancia a que éstos se encontrarían de sus bases de aprovisionamiento.

El corresponsal del "Neue Zuercher Zeitung" termina su información manifestando que tampoco carece de partidarios la tesis de un eventual ataque alemán contra Turquía, como camino más breve para llegar al Cáucaso. — Efe.

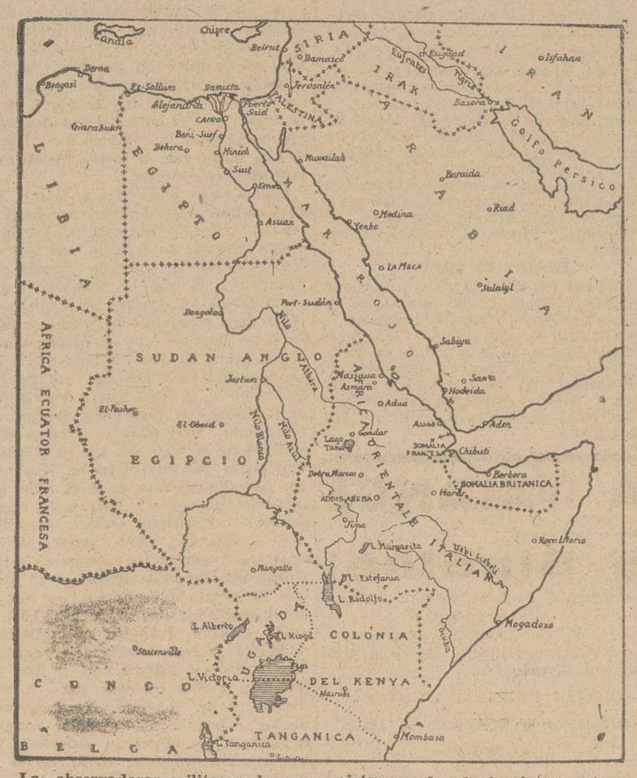

Los observadores militares, hacen conjeturas sobre la inminente ofensiva de Primavera. El presente gráfico, recoge una zona geográfica de palpitante actualidad. Se señalan fuertes concentraciones de la Aviación del Eje en Libia, Creta y Grecia. Alejandría ha sido ya fuertemente atacada por los bombarderos alemanes. Malta ha sufrido en la última jornada el más intenso ataque desde el comienzo de la guerra.

Homenaje póstumo a un caído de la "División Azul"

En la Asociación de Empleados y Obreros de los Ferrocarriles de España

Madrid, 8.—En la Asociación General de Empleados y Obreros de los Ferrocarriles de España y precisamente en el local en que el camarada de la Vieja Guardia de Madrid, Fernando Mora Rodríguez, prestó sus servicios hasta su marcha a Rusia de voluntario en la "División Azul", se ha celebrado el acto de descubrir la lápida dedicada al mismo y conmemorativa de la fecha de 5 de noviembre de 1941 en que, combatiendo de cara al enemigo común, halló aquél muerte gloriosa.

Asistieron al acto representaciones de la precitada Asociación, de la Vieja Guardia, de la "División Azul" y del Sindicato de Ferrocarriles, Metro y Tranvías, del que el mencionado camarada fué enlace general en aquélla.

Pronunciaron sentidas frases al acto, el vicepresidente de la Asociación General de Empleados y Obreros de los Ferrocarriles de España, señor Montequi; el secretairo del Sindicato de Ferrocarriles, Metro y Tranvías, camarada Antonio Mora, que llevaba la representación del delegado provincial del Sindicato y del jefe de la Agrupación de Servicios Públicos, cerrando el camarada Vela, de la Vieja Guardia de Madrid, que actuó en nombre propio y en el del jefe de la misma, camarada Canalda.

Terminado el acto, al que acudió el padre del caído, se cantó el "Cara al Sol" y se pronunciaron los gritos de ritual.—Cifra.

Pulso de la jornada

1

Los submarinos alemanes han hundido diez y seis barcos mercantes aliados, según informa el comunicado del Alto Mando alemán.

2

Cerca de un millón de rusos han caído durante las batallas del invierno. Los alemanes se ocupan ahora en la tarea de dar tierra a los cadáveres sepultados en la nieve para evitar el peligro de epidemias al comenzar el deshielo.

3

Alejandría ha sido objeto de un fuerte ataque desde el aire. También Malta ha sufrido uno de los más intensos ataques aéreos desde el comienzo de la guerra.

4

Parece que las negociaciones entre Cripps y el Comité ejecutivo Indio han entrado en una nueva fase. No es imposible la formación de un Gobierno nacional hindú.

5

Mil quinientos diez individuos han sido destinados a Batallones de Trabajadores durante el primer trimestre del año actual, por contravenir las disposiciones en materia de Abastos.

Constitución de la Federación Europea de Escritores en Weimar

Giménez Caballero representará a España

Madrid, 8. — El 1 de abril se ha celebrado en Weimar la constitución definitiva de la Federación Europea de Escritores (Europaischen Schriftsteller-Vereiningung), que fué ya iniciada en octubre pasado con una sesión preparatoria.

El fin de dicha F. E. de Escritores es el de fomentar las relaciones personales entre los escritores europeos para que deliberen sobre todo tema espiritual, jurídico o económico concerniente a la literatura.

Esta Federación, que tiene su sede en Weimar, se ramifica en grupos de países, representados por delegados nacionales, los cuales habrán de proponer al presidente, para su aceptación, un número determinado de miembros o militantes por cada país. El ingreso, por tanto, no será voluntario sino electivo y basado siempre en meritos literarios especificos.

La F. E. de Escritores tendrá una reunión anual en Weimar y el Consejo de Delegados Nacionales las que el presidente estime oportuno. Las reuniones de los diferentes grupos nacionales se determinarán cuando queden constituídos.

Como presidente fué elegido el gran novelista alemán Hans Carossa. Como vicepresidente el escritor italiano de nombre universal, Giovanni Papini, y como delegado nacional de España, el camarada Giménez Caballero. — Cifra.

UN CONGRESO INTERNACIONAL DE PERIODISTAS, EN VENECIA

Venecia, 8.—Como ya se anunció, del 10 al 12 de abril, se celebrará en esta capital un Congreso Internacional de periodistas, procedentes de numerosas naciones del mundo.

La reunión se inaugurará el viernes por la mañana en la gran sala del Palacio de los Dogos. — Efe.

El Vicesecretario del Partido en la Delegación Nacional de Sindicatos

Madrid, 8.—El camarada José Luna Meléndez, vicesecretario general del Partido, ha efectuado una visita a los locales de la Delegación Nacional de Sindicatos, a cuya entrada fué recibido por las altas jerarquías de la casa, que le acompañaron en su visita. En el despacho del secretario nacional, camarada Norte, sostuvo una entrevista con éste, que le informó largamente de la labor que se está llevando a cabo en la nueva etapa sindical, saliendo gratamente impresionado.—Cifra.

¡ESPAÑOL!

Jugando a la "Lotería del 11 de Mayo", cooperas a una gran obra nacional.

La Ciudad Universitaria de Madrid es símbolo de nuestra Guerra de Liberación. Ayuda a su reconstrucción jugando en el Sorteo de la "Lotería de 11 de Mayo".

JAPON nada teme de RUSIA

Los soviets hacen lo posible para no provocar a los nipones

Shanghai, 8. — Masaomi Yoshimi, primer secretario de la Embajada japonesa en China, ha declarado a los representantes de la prensa lo siguiente:

"Nada hay que temer por el norte. El Japón soluciona sistemáticamente los problemas de la China meridional, sin temer ningún peligro que venga del norte. En primer lugar, las fuerzas soviéticas del Extremo Oriente han disminuído mucho desde hace algún tiempo y los bolcheviques no se encuentran en condiciones de arriesgarse a una guerra contra el Japón.

Por otra parte las fuerzas niponas de Manchuria se encuentran bien preparadas para rechazar un ataque eventual.

En segundo lugar, los soviets no tienen tiempo para ocuparse de las cuestiones del Extremo Oriente, ante la proximidad de la ofensiva de primavera.

Tercero: Inglaterra y los Estados Unidos quisieran atacar al Japón con el apoyo de la URSS; pero en mucho tiempo no podrán enviar a los soviets un socorro eficaz. Stalin no aceptará jamás "sacarles las castañas del fuego".

Cuarto: El envío de tropas anglo-yanquis a Rusia está fuera de la cuestión.

Y quinto, las zonas industriales más importantes de la URSS han sido devastadas por los alemanes. Sólo disponen los soviets de los urales y de la zona extremo-oriental. Tampoco es posible que los bolcheviques acepten el exponerse al peligro nipón. Ante esta situación, los soviets hacen lo posible para no provocar al imperio japonés". — Efe.

Diez y seis mercantes hundidos por los submarinos alemanes

En el Este continúan con éxito las operaciones de ataque

Berlín, 8. — El Cuartel General del Führer anuncia en un comunicado extraordinario que los submarinos alemanes han hundido 16 barcos mercantes, con un desplazamiento total de 94.000 toneladas. Trece de ellos fueron atacados frente a las costas de América y el resto cerca del litoral africano.—Efe.

COMUNICADO ALEMAN

Cuartel General del Führer, 8. — Comunicado del Alto Mando de las Fuerzas armadas alemanas:

"En el frente del Este han continuado con éxito las operaciones de ataque emprendidas por nuestras fuerzas. En diversos puntos el enemigo ha repetido sus intentos pero sin resultado.

En Africa del Norte, al sureste de El Mechili han sido rechazados algunos ataques de tropas británicas. La base naval de Alejandría ha sido bombardeada por nuestra aviación durante la pasada noche. Se causaron daños considerables en muelles. Los ataques efectuados por importantes grupos de bombarderos y Stukas, escoltados por cazas, se concentraron sobre las instalaciones del puerto.

También fué atacada con gran intensidad la fortaleza enemiga de Malta. Se bombardearon eficazmente los objetivos del puerto, los depósitos de aprovisionamientos, el almacén de torpedos de Calafrana, los aeródromos de la isla. En los cobertizos, depósitos, edificios, talleres, astilleros y fábricas estallaron grandes incendios a consecuencia de estos ataques y el crucero británico que se encontraba en reparación fué alcanzado de nuevo por varias bombas.

Como ya se ha anunciado en un comunicado especial, los submarinos alemanes que operan en ultramar han conseguido nuevos e importantes éxitos en su lucha contra la navegación de abastecimiento enemiga. Han sido hundidos en el Atlántico 16 barcos mercantes con un desplazamiento global de 104.000 toneladas, de los cuales 13 fueron atacados frente a las costas americanas y 3 cerca del litoral africano

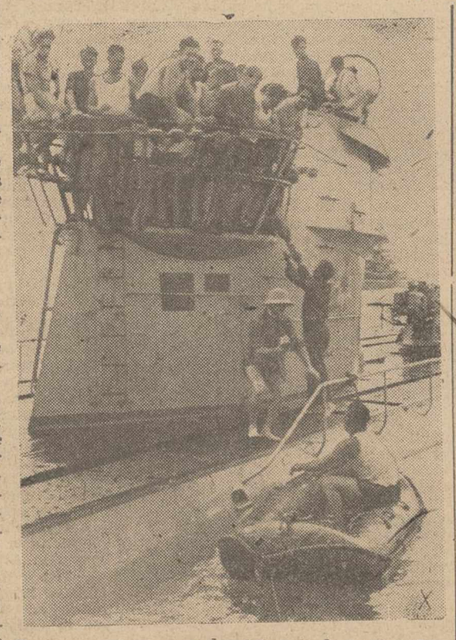

Encuentro de camaradas lejos de la patria. Un submarino y un crucero pesado alemanes se avistan en el Atlántico, las tripulaciones saludan y hacen intercambios

Fuerzas ligeras de la Marina alemana han detenido en el Skagerrak a varios barcos noruegos que habían sido fletados por el Gobierno británico y se encontraban en un puerto sueco, desde donde trataban de trasladarse a Inglaterra, al mando de capitanes ingleses. Nuestras lanchas torpederas han hundido a cinco mercantes, que desplazaban en total 26.674 toneladas y la Luftwaffe ha echado a pique a otro buque de 6.305 toneladas. Dos mercantes lograron escapar a su captura y se han refugiado en aguas jurisdiccionales de Suecia.

Durante la pasada noche los aviones de bombardeo alemanes atacaron las instalaciones portuarias y los muelles de la desembocadura del Humber, en Inglaterra. Se observaron fuertes incendios como consecuencia del bombardeo." — Efe.

Las negociaciones anglo-indias entran en una nueva fase

No es imposible la creación de un Gobierno nacional

Nueva Delhi, 8.—Las negociaciones entre Cripps y el Partido del Congreso, han entrado en una nueva fase. Después de la última reunión del Comité Ejecutivo del Partido, se ha declarado oficiosamente que la aceptación del plan relativo a la creación de un Gobierno nacional, no es imposible.

En cuanto a la cuestión de la Defensa, se cree que el Comité Ejecutivo ha discutido una nueva fórmula, que parece contar con probabilidades de ser aceptada por los jefes del Congreso y por Cripps.

El coronel Johnson, representante personal del presidente Roosevelt en la India, ha tomado parte activa en la redacción de esta fórmula de compromiso.—Efe.

ROOSEVELT SE NIEGA A HABLAR SOBRE EL PROBLEMA DE LA INDIA

Wáshington, 8.—El presidente Roosevelt, se ha negado a contestar a la pregunta de si ha sido solicitada su mediación para resolver el problema de la India. Por otra parte, declaró no haber recibido mensaje alguno del Pandit Nehru.—Efe.

LAS FACULTADES DEL MINISTRO DE DEFENSA INDIO

Bombay, 8. — El Congreso rechaza las proposiciones británicas de nombrar un ministro de Defensa hindú, si dicho ministro ha de verse limitado en sus funciones por los dictados de Londres, declaran los círculos informados.

Se cree que el Gabinete británico quiere limitar la libertad de acción del referido ministro, a cuestiones de índole puramente formal, tales como publicación de declaraciones oficiales, reclutamiento de la milicia interior del país, etc., etc.—Efe.

REUNION DEL COMITE EJECUTIVO INDIO

Nueva Delhi, 8.—El Comité Ejecutivo del Congreso, se ha reunido durante tres horas. A la salida de la reunión, el presidente Azad declaró que los miembros del Comité celebrarán una nueva entrevista a las 14,30 horas locales. Se negó a facilitar información alguna sobre los temas tratados.—Efe.

1.510 individuos destinados a BATALLONES DE TRABAJADORES

Durante el primer trimestre del año en curso

Madrid, 8.—Mil quinientos diez individuos han sido destinados a batallones de trabajadores, durante el primer trimestre del año en curso, por la Fiscalía Superior de Tasas, por infracción de la ley. Esta cifra, que corresponde a las diferentes provincias españolas, se divide en la siguiente forma: Alava, 1; Albacete, 5; Alicante, 59; Almería, Asturias, 8; Avila, 3; Badajoz, 123; Baleares, 9; Barcelona, 56; Burgos, 3; Cáceres, 24; Cádiz, 3; Castellón, 26; Ciudad Real, 421; Córdoba, 37; Cuenca, 1; La Coruña, 22; Gerona, 19; Granada, 19; Guadalajara, 10; Guipúzcoa, 1; Huelva, 68; Huesca, 1; Jaén, 9; Las Palmas, 3; León, 6; Lérida, 24; Logroño, 5; Lugo, 21; Madrid, 10; Málaga, 100; Murcia, 28; Navarra, 13; Orense, 5; Palencia, 1; Pontevedra, 8; Salamanca, 63; Santander, 3; Zaragoza, 14; Sevilla, 73; Soria, 3; Tarragona, 2; Toledo, 21; Valencia, 126; Valladolid, 3; Vizcaya, 9; Zamora, 27 ;y Zaragoza, 5.—Cifra.

Los ingleses retiran su Flota del Océano Indico

SON MUY ELEVADAS LAS PERDIDAS QUE HAN SUFRIDO

Tokio, 8.—Comunican de fuente autorizada, que las operaciones de la Marina nipona, comenzadas en la mañana del 5 de abril, con un ataque contra Colombo, prosiguen su curso. Se sabe que las pérdidas experimentadas por los ingleses hasta la fecha, son muy elevadas. Parece ser que los británicos retiran su flota poco a poco del Océano Indico. Los japoneses utilizan también submarinos en las operaciones por la zona que rodea a la India.—Efe.

VARIOS BARCOS HUNDIDOS EN EL OCEANO INDICO

Tokio, 8.—Veinte barcos han sido hundidos en el Océano Indico por la Marina japonesa, en el curso de las operaciones efectuadas el 5 y 6 de abril. Contínuamente se reciben llamadas de socorro de navíos en trance de hundirse.—Efe.

EL PUERTO DE AKIAS, BOMBARDEADO

Tokio, 8. — Despachos recibidos de una base nipona, anuncian que poderosas formaciones de la aviación nipona, han bombardeado el lunes por la tarde el puerto de Akias, importante base militar británica, emplazada en la costa occidental de Birmania. Fué hundido un dragaminas de mil toneladas y cuatro aviones destruídos en el suelo.—Efe.

A LA BUSCA DE LA ESCUADRA JAPONESA EN EL GOLFO DE BENGALA

Chicago, 8. — Unidades navales y aviones británicos, han entablado contacto, según anuncia la "radio" australiana, con la escuadra japonesa que opera en el Golfo de Bengala.

Radio Melburne había anunciado ya, que fuerzas aeronavales inglesas trataban de descubrir a esta escuadra.—Efe.

LORENGAUS, OCUPADA POR LOS JAPONESES

Sidney, 8.—Destacamentos japoneses han ocupado la localidad de Lorengaus, de Laislaanus, perteneciente al archipiélago del Almirante, según informaciones recibidas en Sidney. Esta ocupación era esperada porque la isla Manus se encuentra en la ruta principal de los abastecimientos japoneses. Anteriormente había sido aplicada ya la política de devastación y todas las instalaciones útiles quedaron destruídas.

La Agencia Reuter, al transmitir esta noticia, dice que se cree que la ocupación de Maus se debe, según se cree—"a que los nipones quieren establecer una cadena de puestos de observación, en previsión de la ofensiva aliada en el Pacífico".—Efe.

JAPON Y EL PROBLEMA HINDU

Tokio, 8.—"El Japón está satisfecho por el deseo de independencia que demuestra la India", ha declarado el portavoz oficial del Gobierno, Tomokazu Hori, ante los periodistas extranjeros. Añadió que si los hindúes escuchan los consejos japoneses, podrán tomar todas las medidas que consideren necesarias para convertirse en un pueblo libre e independiente, con plena soberanía nacional.

"El ataque de nuestra aviación sobre Colombo —dijo también— habrá indicado a los indios el desastre que la guerra será para su país si sigue sacrificándose para Inglaterra".—Efe.

La Ciudad Universitaria de Madrid, baluarte de heroísmo nacional, se reconstruye con fondos del Sorteo de la Lotería de 11 de Mayo". Jugad a la "Lotería de la Ciudad Universitaria" y ayudaréis a su reconstrucción.

SUBINSPECTORES DE DEPURACION

Madrid, 8. — Los nombramientos de subinspectores de Depuración a favor de los camaradas Jaime Foxá Torroba, Jiménez Millas, Heliodoro Fernández Canepa Illera García Lago y Francisco Izquierdo López, los publica el "Boletín Oficial del Movimiento", en su último número.—Cifra.

GUERRA NAVAL CONTRA LOS SOVIETS

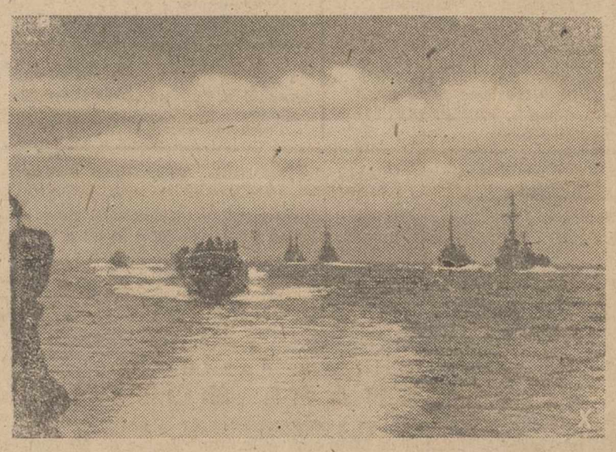

Lanchas rápidas alemanas, regresan de una incursión nocturna contra los buques rusos de aprovisionamiento

M.C.D.2022

Información provincial

Las fábricas que podrían establecerse con el nuevo sistema de regadíos

Una linera, industrias lácteas, Cooperativas ganaderas, fruteras y conserveras

Debe llevarse adelante el proyecto de Carrión-Saldaña-Villamoronta

La transcendencia del plan de mejora y ampliación de regadío que estudiábamos hace unos días, a propósito del expediente de regulación de acequias de la zona Carrión—Saldaña—Villamoronta, rebasa los límites tradicionales de la economía agraria y entra de lleno en las esferas industriales, por las actividades que simultáneas a la extensión de cultivos derivarían en la creación de numerosas fábricas y establecimientos de transformación de productos del campo.

En la reunión que los regantes de Saldaña celebraron en diciembre de 1940 se apuntaron algunos de los proyectos, que en este sentido habrían de ser meta inmediata para la Comunidad naciente.

He aquí un índice de los más importantes:

Una Cooperativa Ganadera, con la mejora de razas de aptitud lechera y su complemento con la instalación de una fábrica de industrias lácteas.

Una Linera, que el ilustre benefactor de la región saldañesa don Ricardo Cortes, dejó en vías de realización.

Una Cooperativa Frutera y Conservera.

Y finalmente la instalación de un Vivero de árboles frutales que al igual de lo realizado con el Vivero de árboles forestales permitiría proporcionar a los regadíos de la zona, árboles a precios baratísimos, lo que traería a su vez como consecuencia la plantación de varios centenares de miles de frutales a lo largo de toda la vega en la que ya se cultivan con gran resultado manzanos, perales, ciruelos y cerezos.

Un plan de tal envergadura debiera haber merecido el apoyo general, tanto de los regantes de las zonas afectadas, como de los elementos industriales de toda la provincia. Es de lamentar, por tanto, que circunstancias que ya expusimos en nuestro último comentario, hayan impedido hasta ahora su realización.

El ilustre palentino, don Ricardo Cortes Villasana, víctima de la vesanía roja, a quien se deben varios de los proyectos de industrialización de la zona de Saldaña, derivados del nuevo plan de regadío.

Se trata nada menos que de cambiar radicalmente nuestro sistema de regadíos y de orientar la vida económica palentina por derroteros de un brillante porvenir.

Nuevamente hemos de interesar, en consecuencia, que dejando a un lado intereses particulares, vuelva a insistirse sobre tan magno proyecto, llevándole a la práctica con la mayor urgencia posible.

EL MAPA TOPOGRAFICO

Próximamente se realizará por personal competente, la rectificación y renovación de las hojas del Mapa interior de España, a cuyo efecto, se ejecutarán diversos trabajos topográficos en nuestra provincia. El Gobernador civil ordena en una circular a los alcaldes y comandantes de puesto de la Guardia civil, se preste a tan interesante labor la mayor ayuda posible.

OLMOS DE OJEDA

PETICION DE MANO. — Por don Olegario García Prieto, industrial de Olmos de Ojeda, y para su hermano, el funcionario de Prisiones, Marciano García Prieto, ha sido pedida la mano de la simpática señorita Justa Herrero García, hija del propietario de Olmos de Ojeda, don Anastasio Herrero

La boda se celebrará en breve. Enhorabuena.

dietario

LOS "JOVENES BARBAROS" VAN AL CINE...

Una sala de espectáculos puede ser el mejor aparato de medición que nos dará el índice exacto de la cultura y grado de educación colectiva de una ciudad... Usted va, por ejemplo, al cine, en Villagarbanzo de Arriba. Proyectan, ponemos por caso, la emocionante superproducción en treinta y dos episodios, titulada: "El terrible Jack, masticador de intestinos".

Es una película de esas "de miedo". La sala—huele a tomillo y a otras cosas—está repleta de un público ululante. Le será fácil adivinar a través de las expresiones ruidosas del auditorio, la emoción que las escenas del truculento "film" van causando en los ingenuos espectadores. Uno, de repente, cuando el protagonista "Jack, el terrible", va a hacer presa cos sus garras crispadas en el occipucio de sus víctimas, dará un formidable alarido que hará retemblar el techo del local. Un grupo de chicas prorrumpirá en pataleos, "ayes" y chillidos histéricos. Otros, en fin, gritarán a coro "¡Que te coge! ¡Que te coge!", en el colmo de la desesperación, porque la víctima del "film" es tan sorda, por lo menos, como una montura sin estribos.

Esto ocurre, poco más o menos, en Villagarbanzo de Arriba, cuando proyectan "films" terroríficos. Lo que puede ocurrir, si el "film" en vez de terrorífico es de esos de "amor romántico", en que la "estrella"—navegando en un esquife sobre un precioso lago exornado de lianas y tilos en flor—pone los ojos en blanco cuando el galán la dice "I love you", en una sentimental melodía, en tiempo de "slow", es algo cuya descripción real excede los pudorosos límites de una glosa periodística. Hemos sido testigos de escenas así, no en el cinematógrafo de Villagarbanzo de Arriba, sino justamente aquí al lado, en unos locales que se llaman — tanto monta — Principal, Ortega, Novedades o España... Aún parece herir nuestros tímpanos los espantosos e incalificables berridos lanzados al aire, con estruendo apocalíptico, por nuestros conocidos los "jóvenes bárbaros", cuando Jeanette Mac Donald o Marta Eggert, verbigracia, cantan una bellísima melodía con su voz de oro, que a ellos les debe sonar a calderilla, y de la vieja. No hablemos de las expresiones y alaridos conque se acogen las efusiones amorosas de los galanes. Nuestras mejillas—no lo podemos evitar—se tiñen de carmín al recordarlas. Y en fin, acaso todo ésto constituya también—como aquello de los alfileres y de las cañas lanza-proyectiles de que hablábamos el otro día—un capítulo de patología zoológica. Pero debe existir, sin duda, la misma terapéutica: ¡Estacazo y tente tieso! Y ustedes disculparán la franqueza... ¡Por el buen nombre de nuestra ciudad!

LAS 500 PESETAS DE NUESTRO CAMPEONATO de pronósticos de fútbol

Fallo definitivo del Concurso

Todo acabado. Y decidido a la vez. Nuestro Campeonato de pronósticos de fútbol que ha tenido un éxito sin precedentes—¡oh aquéllas montoneras de boletines que nos robaban las horas examinándolos!—ha llegado al final, juntamente con el Campeonato de Liga.

La semana última, los resultados de los encuentros jugados, fueron un tanto anormales y, en consecuencia, difíciles de acertar. Por eso no hubo ningún concursante que haya tenido tres resultados exactos. Se declaró desierto el campeonato semanal, y debido a ésto, la clasificación general queda exactamente igual a la publicada por nosotros recientemente, a raíz del último premiado.

Por tanto, corresponden los tres premios establecidos, a los clasificados en los tres primeros lugares que, como saben nuestros lectores, son:

Don Arcadio Andrés Calvo, de Villasarracino, que obtuvo 175 puntos.

Don Eugenio Alonso, de Palencia, que ganó 144 puntos.

Don Pedro Cieza, de Palencia, que alcanzó 97 puntos.

A los tres damos nuestra cordial enhorabuena por su triunfo. Y, además de nuestra enhorabuena, les indicamos que pueden pasar por nuestra Redacción, en la que nuestro Director les entregará el importe de los premios alcanzados, de 300, 150 y 50 pesetas, respectivamente.

Escenarios y pantallas

CELULOIDES CORTOS

Una de las más interesantes producciones de la nuva serie editada por la "Ufa", es "La ciudad del oro". Ha sido dirigida por Veil Harlan y en ella intervienen como primeras figuras, Paul Klinger, Cristina Soderbaum y Kurt Meisel. La foto reproduce una de las escenas culminantes de este nuevo "film"

—En "Primer Plano": ...la mayoría de los "fabricantes" de documentales españoles... más que cine es colección de fotografías lo que hacen.

—Se acaba de publicar un "Indice cinematográfico de España 1941" de cuya publicación por su interesante y útil contenido se hacen grandes elogios.

—Fernando Méndez-Leite, el laborioso divulgador del cine, su historia y sus misterios, acaba de publicar una nueva obra de las que ya tenía anunciadas: "Cinema francés". Suponemos será tan amena e interesante como sus obras anteriores.

—El Sábado de Gloria se estrenaron en Madrid las siguientes películas: "Eramos siete a la mesa", producción nacional, director Florián Rey; intérpretes, Blanca de Silos y José Nieto; "La muchacha de Moscú", film italo-español, dirigida por Edgar Neville e interpretado por Conchita Montes y Amadeo Nazzari; "Princesita", protagonizada por Diana Durbin, y "Hoy como ayer", película también americana que tiene como principales intérpretes a Lionel Barrymore y Mickey Rooney.

Detrás de la cortina

Lola Membrives sigue preparando su compañía. Ya dimos algunos nombres de actores que formarán parte de ella. Hay que agregar los de Josefina Bejarano, Lola Alba, María Antonia Tejedor y Pedro Hurtado.

—Se anuncia que el día 11 y por la compañía de Maruja García Alonso y Emilio Espinosa, se estrenará en Sevilla "Un capitán español", obra del poeta mallorquín Sebastián Cladera.

—Otra vez Lola Membrives. La eminente actriz se presentará al público español, en el María Guerrero, de Madrid, y con la obra "Teresa de Jesús", función dedicada a beneficio del Servicio de Previsión del Sindicato del Espectáculo.

—Para el Sábado de Gloria estaba anunciado el estreno de la comedia de Salvador Soler-Marí, "Ella... siempre!", pero una enfermedad de Milagros Leal ha impedido el estreno. Celebraremos el pronto restablecimiento de Milagritos.

VIDA RELIGIOSA

SAN FRANCISCO.—Los Cultos del Primer Viernes de mes.—El próximo viernes, día 10, se celebrará la Comunión y demás cultos del Primer Viernes en reparación y amor al Sagrado Corazón de Jesús.

En la Iglesia de San Francisco tendrán estos cultos por la mañana a las siete y a las ocho y media, misas de Comunión; a las diez y media con Exposición. Por la tarde, a las dos y media, se tendrá el Vía-Crucis de penitencia; a las cuatro, acto de los niños y a las siete y media, el acto general de reparación, todo el Apostolado al Divino Corazón.

SAN LAZARO.—La Juventud Femenina de Acción Católica, celebrará durante este mes, los actos siguientes:

Hoy, a las ocho, misa de comunión general. El viernes, a las ocho de la noche, círculo de estudios.

Todos los viernes, a las ocho de la noche, habrá círculo de estudios.

Se ruega encarecidamente la asistencia de todas las asociadas a estos actos.

ESCLAVAS.—El viernes próximo 10 de abril, se reanudarán las conferencias para señoras, por el M. I. Señor don Antonio Hijosa, a las cinco en punto de la tarde. Probablemente empezará en esta fecha la parte cultural de dichas conferencias. Se suplica la puntual asistencia.

De sociedad

PETICION DE MANO.—En el día de ayer ha sido pedida a los respetables señores don Eduardo Junco y doña Mercedes Calderón, la mano de su bellísima hija Mercedes, para nuestro distinguido compañero, don Antonio Sánchez Gómez, director del diario «La Prensa», de Barcelona.

En el acto de la petición representaron al novio su padre, don Mariano Sánchez Segura, hermano don José Sánchez Gómez y hermano político don Nicolás Juristo Valverde.

Entre los novios se cruzaron valiosos presentes. La boda se celebrará en el próximo mes de junio.

Reciban los futuros contrayentes y sus distinguidas familias, nuestra más cordial enhorabuena.

EL NUEVO DELEGADO PROVINCIAL DE SINDICATOS.—En atento saludo nos participa haber tomado posesión de su cargo, el nuevo Delegado provincial de Sindicatos, de Falange Española Tradicionalista y de las Jons., camarada Francisco Gil García Muñoz, que se nos ofrece para cuanto redunde en bien de España y su Revolución Nacional-Sindicalista.

Agradecemos su deferencia y al corresponder gustosos a ella, le expresamos nuestra enhorabuena, deseándole muchos aciertos en su importante cometido.

Notielas

Extinguida por desavenencia y escritura pública ante notario la Sociedad Limitada "Lera y González", esta plaza; el socio de la misma Emiliano Lera Herrero, se complace en reiterar a sus amistades y a la clientela de la desaparecida entidad, el testimonio de su consideración, ofreciéndose con la misma lealtad, en sus futuras actividades.

CARTEL DE LA FALANGE

Información Sindical

EDUCACION Y DESCANSO
DISTRIBUCION DE BICICLETAS A PLAZOS

Se ha recibido en la Sección Deportiva de la Obra Sindical de Educación y Descanso, de Palencia, los contratos para la entrega de las primeras 24 bicicletas para productores sindicados que las necesiten.

Dado el corto número de esta partida y al objeto de atender las necesidades más urgentes, se exige que sean solicitadas por escrito dirigido al Jefe de la Sección de Deportes de Educación y Descanso—Mayor Pral., 244—en cuyo escrito se hará constar: Nombre y dos apellidos, edad, residencia, número del carnet de sindicado, trabajo a que se dedica y declaración de que la bicicleta se necesita como auxiliar de su trabajo.

Al escrito, se acompañará una certificación del patrono o empresa en que trabaje el solicitante, haciendo constar su condición de jornalero o funcionario, jornal o sueldo que gana y lugar en que radica el trabajo.

Las condiciones de pago, son las siguientes: cuarenta pesetas en el momento de suscribir la ficha y un mínimum de seis pesetas semanales, hasta el pago total de las trescientas ochenta y cinco pesetas, en que se ha valorado la bicicleta.

En cualquier incumplimiento de estas condiciones, llevará aneja la pérdida de la máquina.

"BOLETIN SINDICAL" EXTRAORDINARIO HOMENAJE A JOSE ANTONIO

Por la Administración Provincial del Movimiento, quedan autorizadas las Jefaturas Locales que dispongan de fondos, para solicitar el magnífico "Boletín Sindical" extraordinario, homenaje a José Antonio ¡Presente! contra reembolso de 25 pesetas.

Pedidos a la Jefatura Provincial de Prensa y Propaganda de la C. N. S., Mayor Pral, 244.—Palencia.

FRONTON PALENTINO

El domingo día 12, a las CUATRO de la tarde, gran partido de pelota entre los afamados pelotaris CAYO GIL y MARCELINO CARRAPUCHO (de Venta de Baños), contra BENITO "EL BOTONES" y CANDIDO GONZALEZ, (de Palencia)

A continuación gran BAILE por una afamada orquesta

GENERAL MOLA, N.o 46

"El estómago es el manantial de alegría de la vida"

Cuídelo usted, con una buena alimentación y algunas cucharadas de

DIGESTÓNICO del Dr. Vicente

VENTA EN FARMACIAS

Autorizado por la censura Sanitaria con el número 754

LA VIDA EN LA CIUDAD

Gobierno Civil

REGRESO DEL GOBERNADOR. - Terminado el permiso oficial que para asuntos propios le fué concedido por el Ministerio de la Gobernación, ha regresado a nuestra capital el Excmo. Sr. Gobernador civil de la provincia, don José María Sentis Simeón, que inmediatamente se hizo cargo del mando, cesando en el mismo el presidente de la Diputación, don Timoteo San Millán, que actuaba de Gobernador interino.

DIARIO DE AVISOS

CARTELERA

TEATRO PRINCIPAL. — Sesiones a las 7,30 y 10: «Sangre de circo», en español.

TEATRO ORTEGA. — Sesiones a las 7,30 y 10 noche: «Todo es ritmo».

SALON NOVEDADES.—Sesiones a las 5,30 y 7,30: «Brigada salvaje», en español.

CINEMA ESPAÑA.—Sesión contínua de 5 a 10: «Traidores».

SERVICIO FARMACEUTICO

En la actual semana hasta el sábado corresponde el servicio de guardia a las Farmacias de doña Victoria Manteca y don Manuel Aranguena.

EL TIEMPO EN PALENCIA

Barómetro: A las 18 de ayer, 698'0 y a las 8 de hoy, 700'4.

Temperaturas: Máxima de ayer, 14'6 y mínima de hoy, 2'5.

Dirección del viento: A las 18 de ayer, O. SO. y a las 8 de hoy, NO.

REGISTRO CIVIL

DEFUNCIONES.—Saturnino Campo Tarrero, de 63 años, casado, Hospital Provincial; Virginia Sánchez, carretera Magaz; Luis Prieto Garay, carretera del Monte; Federica Pérez Aragón, de 68 años, viuda, General Mola, 57.

MATRIMONIO.—Angel Calonge Herrero, de Frechilla, con Teotista Humanes López, de Frechilla.

NACIMIENTOS. — Paulino Carlos López Gallego, de Paulino y Perpetua, General Mola, 18; Saturnina Espinosa Pérez, de Dionisio y Victoria, Empedrada, 13; Blanca Lerena Marcos, de Darío y Paula, Rizarzuela, 25.

Sucesos

RATERIA.—Cuando efectuaba unas compras en una tienda de comestibles establecida en la calle Mayor, le sustrajeron un bolso de mano, conteniendo unas cuarenta pesetas y varios documentos personales, a la vecina de nuestra capital María de la Concepción Ruiz Bravo, quien ante la Comisaría de Vigilancia ha presentado la correspondiente denuncia del hecho.

DENUNCIA.—La vecina de esta ciudad, doña Josefa Arija Peña, domiciliada en la calle Mayor, número 222, piso tercero, se ha presentado en la Comisaría para denunciar que desde hace algún tiempo venía notando la falta de ropas y otros efectos y pequeñas cantidades en metálico, sospechando que la autora de estas sustracciones fuese una sirviente suya llamada Victoria Fernández.

Realizadas las averiguaciones consiguientes, dicha joven se declaró autora de los hechos denunciados, habiéndose apropiado de diversos objetos valorados en unas cien pesetas y de cantidades que en conjunto vienen a ser unas 25 pesetas. Ha sido puesta a disposición del Juzgado.

CASA DE SOCORRO.—En este establecimiento benéfico se ha prestado asistencia facultativa a los siguientes lesionados leves:

Lucía Calvo, de 5 años, que sufría una herida contusa en la región frontal.

Heraclio Herrero, de 34 años, herida contusa en la región tibial derecha.

Luisa Soler, de un año, distensión ligamentosa en la articulación de la muñeca izquierda.

OPOSICIONES

Auxiliares Correos ambos sexos 1.200 plazas

PREPARACIONES GIL

Mayor, 140, 1.o

Reválida Clases particulares

Diputación

CUMPLIMIENTO PASCUAL DE LOS ENFERMOS.—El próximo domingo se celebrará con la mayor solemnidad la fiesta del cumplimiento Pascual de los enfermos acogidos en el Hospital Provincial. La misa de Comunión general será a las ocho y media de la mañana.

Agradecemos al Presidente de la Excma. Diputación, don Timoteo San Millán, la atenta invitación que nos ha hecho.

Hacienda

HACIENDA

LIBRAMIENTOS.—Por el Ilmo. señor Delegado, se han puesto al cobro los siguientes:

Don Benedicto Vega, señor Habilitado del Clero de la Diócesis, don Juan Cancio, señor Pagador de Obras Públicas, don Miguel Adán, don Eduardo de Fraga, don Marcelo Rojo, don Rodolfo Pérez de Guzmán y don Damián Luengo.

Necrológicas

Ha subido al Cielo en esta ciudad, la encantadora niña Bautista Villamuza Paredes, dejando su hogar sumido en el mayor desconsuelo. Muy de veras nos unimos al dolor que experimentan sus buenos padres, don Jesús y doña Esperanza, hermanos y familiares, deseándoles la necesaria resignación cristiana para sobrellevar tan sensible pérdida.

—Ha entregado su alma a Dios en Lantadilla, don Atilano Centeno Gallego, persona de afable carácter, generalmente estimado de todo el vecindario. Reciban su esposa, doña Manuela Puebla, hijos, hermanos y demás apreciable familia, la expresión sincera de nuestro sentimiento.

GAFAS - LENTES
despacho en el acto de recetas
CASA SALAMANCA
MAYOR PRINCIPAL, 52

¡Empresas! Mejorad el estado sanitario de los productores, con aportaciones al "18 de Julio".

LIBROS

NUEVAS PUBLICACIONES

En la colección Zafiro, de las Ediciones Patria Hispana, ha publicado el gran escritor y periodista Andrés Révesz una bella y apasionante novela titulada «La periodista y su rival». Novela que toma su inspiración y su argumento en el mundo del periodismo, que se centra en torno a una interesante figura de mujer y que contiene episodios y aventuras, descripciones y diálogos logrados todos con las felices dotes de imaginación y la gran maestría narrativa que caracteriza el estilo de Révesz.

— La Editorial Espasa Calpe ha publicado «El Ocaso de una gran Utopía», consideraciones sobre el pensamiento político de la edad contemporánea, debidas a la culta pluma de Alejandro Gallart, y en «La Colección de Vidas Españolas e Hispanoamericanas del siglo XIX», «Germán Gamazo, el sobrio castellano», biografía escrita con documentación minuciosa y precisa y magnífico análisis interpretativo, por Félix de Llanos y Torriglia.

— Fernando Méndez-Leite, afortunado investigador del cinema y autor de numerosos e interesantes libros sobre el séptimo arte, acaba de publicar «Cinema francés» (breve historia), estudio minucioso y digno de la mayor alabanza, donde se recopilan cuantos datos existen sobre el cine galo desde su primera época hasta el instante actual —realizadores, actores y actrices y títulos de películas—.

—El gran poeta Federico de Mendizábal ha publicado en la Editorial Lucero, de Barcelona, «Canciones de luna y sol», libro de fina y honda inspiración romántica donde resplandece el claro verbo del autor y su ágil y graciosa soltura versificadora.

— «Guerra desde Versalles hasta Oceanía» es el título de la obra publicada por el coronel Casajús en las Ediciones Hesperia, donde se recoge en certera síntesis más de cuatro tomos de historia y donde se estudia paso a paso las etapas de la resurgimiento militar y de la victoria de Alemania, desde el dictado de Versalles hasta nuestros días.

— La Editora Nacional prosigue dando obras del mayor interés, admirablemente presentadas y de muy valioso contenido: «Grandeza y proyección del mundo hispánico», de Jesús Evaristo Casariego, que ha sabido cerrar en su obra, con fervor espléndido y con admirable estudio y riqueza de datos, un auténtico inventario de la grandeza de nuestra Patria; «Leyendo el génesis», de Emilio Aguado, obra donde con admirable sabiduría y delicadísimo estilo se recoge el asombro religiosos ante lo cuotidiano que despierta la lectura de las Sagradas Escrituras; «La mariposa y la llama», el gran poema dramático de Mariano Tomás, recientemente premiado en el concurso del Sindicato Nacional del Espectáculo, y que ahora, al ver la luz impreso, será recibido con el mismo agrado que en el día de su estreno, y «Carros de combate», recopilación ordenada y metódica de cuantos datos existen sobre este arma moderna y vehículo de guerra, libro que es autor el comandante de Infantería don Arturo Dalias.

— «La señorita Quimera» es el título de una interesante y amena novela publicada en la colección «Para ellas» por la escritora Julia Mélida. Al interés de su trama y a la induda ble gracia de su estilo se suma la sugestión viajera —mirador a muy diversos paisajes y horizontes— que caracteriza como nota de color su bien urdida trama.

Guía Médica

RAFAEL MARTINEZ ALMEIDA
Jefe de los servicios de Medicina del Hospital Provincial
CONSULTA PROVISIONAL
de 12 a 2 y de 3 a 5 en
HOTEL SAMARIA

F. GALLARDO ROMERO
MEDICO-DENTISTA
Martínez de Azcoitia, 3, entresuelo (frente a la Audiencia)

J. VILLANUEVA SAGREDO
GARGANTA, NARIZ Y OIDOS
Mayor, 14-16 y 18-Palencia

Félix Rodríguez Fernández
GARGANTA, NARIZ Y OIDOS
Consulta de 11 a 1 en
Mayor Pral., núm. 28, bajo, izquierda

B. GOMEZ CALLEJO
Ex-Profesor ayudante de la Facultad de Medicina de Valladolid
ESPECIALISTA
en GARGANTA, NARIZ Y OIDOS
Consulta: de 11 a 2 y de 4 a 6
Mayor Pral., 180. — PALENCIA
(Esquina a Marqués de Albaida)
Pasará consulta TODOS LOS MARTES en SALDAÑA.

F. RODRIGUEZ
Oculista
Calle General Díez Vicorio, número 7
REINOSA
Consulta: lunes, miércoles y viernes

A. SECO CARRANCIO
MEDICO-OCULISTA
Ex-Ayudante de la Facultad de Medicina de Madrid. Consulta y Clínica Operatoria, Becerro de Bengoa, 8, (antes Nueva).—PALENCIA

SANTIAGO MORO
ESPECIALISTA EN NIÑOS
MEDICINA GENERAL — RAYOS X
Consulta: De 12 a 2 y de 4 a 6
Mayor Pral., 118. Telf. 451.-Palencia

S. PAJARES GARCIA
Jefe del Servicio de Puericultura del Estado y de los Establecimientos de Beneficencia por oposición
ENFERMEDADES DE LOS NIÑOS
Consulta de 1 a 2 y de 3 a 5
Mayor Pral., 217, 2.º, PALENCIA

U. ROMAN BAQUERIN
Especialista del estómago, intestinos e hígado. — Rayos X — Consulta en Palencia, Mayor Pral., 28, bajo

E. ROBLES ESPECIALISTA EN PIEL, VENEREAS Y GENITO URINARIAS.-DISPONIENDO DEL "RADIUM"
Diatermia - Corrientes - Rayos - Ultravioleta - Análisis Clínicos
Diaria de 11 a 1 1/2, en José Antonio, 47. pral. Teléfono, 412.-PALENCIA. | Lunes y viernes, de 5 y 1/2 a 7 y 1/2 Colón, 16, principal

Clínica Operatoria y de Maternidad SAN ANTONIO
Intervenciones obstétricas y ginecológicas
ASISTENCIA A PARTOS
DIRECTOR: RAFAEL BOTIN
Especialista en partos y enfermedades de la mujer
Diplomado de la Facultad de Medicina e Instituto Rubio de Madrid
Menéndez Pelayo, 6.—Teléfono, 239. De 11 a 1 y de 5 a 6 | DOMICILIO: Martínez de Azcoitia, 1 Teléfono, 435
PALENCIA

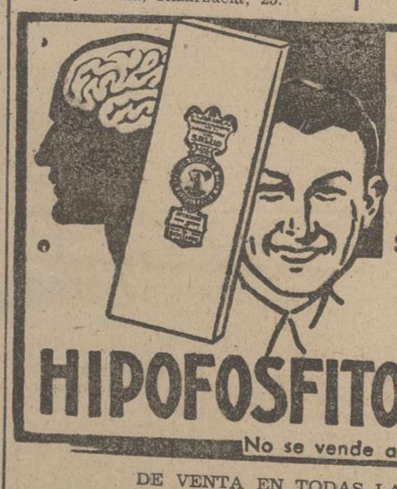

Debilidad cerebral
Agotamiento
Se combaten con el reconstituyente
HIPOFOSFITOS SALUD
No se vende a granel.

DE VENTA EN TODAS LAS FARMACIAS
A PESETAS 6,60. (Timbre incluído)
Censura sanitaria, número 359

SEÑORA... Use los productos de belleza de insuperable calidad **VISNÚ**

Agua de tocador.. .	VISNÚ, 8 ptas.	(7 tonos)
Lápiz de labios. . .	VISNÚ, 10 ptas.	(4 tonos)
Recambios.	VISNÚ, 8 ptas.	(4 tonos)
Esmalte para uñas. .	VISNÚ, 6 ptas.	(7 tonos)
Brillantina.	VISNÚ, 5 ptas.	(3 tonos)
Lápiz de labios miniatura,	VISNÚ, 7 ptas.	(4 tonos)

POTASAS ESPAÑOLAS S. A.
MADRID
Antonio Maura, 16
Apartado, 218
Teléfono, 18340

Potasas Españolas, S. A.
Abonos y productos industriales potásicos, de las minas y fábricas de:
CARDONA
SURIA
SALLENT
Nuestro Servicio Técnico a disposición del agricultor, resuelve gratuitamente toda clase de consultas agrícolas

M.C.D.2022

MUSICA POPULAR ESPAÑOLA EN MARRUECOS Y EGIPTO

Por RODOLFO GIL BENUMEYA

España, nuestra España, tiene muchas fuerzas espirituales inexplotadas. Bases magníficas y desconocidas de imperio espiritual. El cante andaluz jondo y flamenco es una de esas fuerzas más poderosas. Porque la música meridional española es la forma más pura y perfecta de una escuela estética musical que se extiende desde Marruecos a la India, a lo largo del Norte de Africa y Asia Occidental. Allí se han fundido diversos elementos armónicos egipcios, griegos, beduinos, etc., para formar la música llamada árabe de la cual forman parte las mayorías de las composiciones musicales populares en Andalucía, Murcia, Valencia, Aragón, y parte de Castilla.

Los sabios y los eruditos de la escuela de arabistas españoles estudiaron la historia de esta música en España medieval. Son notables y célebres los trabajos de don Julián Ribera sobre la llegada del cantar oriental Ziryab a la corte cordobesa de Abderrahamán II, y sobre la música árabe que Ziryab introdujo en la España del Jalifato. Esta música fué hondamente modificada y mejorada por el genio musical de los españoles, pasando después a Europa donde alcanzó gran difusión dando origen a la música de los trovadores y los maestros cantores. Otra derivación de las armonías árabes cortesanas fué la popular de los ciegos y cantores callejeros que pululaban hacia los siglos doce y trece por las calles de Córdoba y Sevilla. Fué el más célebre autor de esta escuela popular el famoso Aben Guzmán que hizo triunfar las composiciones llamadas «zejeles». De toda esta música quedan en España las partituras que acompañaban las Cantigas de Alfonso el Sabio. Y en Marruecos queda algo completo y maravilloso. Las maravillosas composiciones del «Aala».

El «Aala» es una serie de canciones tradicionales que se conserva entre los musulmanes de Tetuán, Rabat, Salé, Fez y Tremecen que descienden de los españoles de religión islámica emigrados en 1492 y 1610. Esta música, se iba a perder en 1912 pero fué salvada a tiempo por la acción de varios entusiastas como el español Bustelo, los franceses Prosper Ricard y Alexis Chottin, los argelinos Ben Smaín, Abura y Ben Chabrit. En 1940 se publicó el notable libro donde el religioso franciscano Reverendo P. Patrocinio García condensaba los resultados de largas y pacientes investigaciones. De ellas deduce la gran originalidad y españolísimo profundo de esta música exquisita y suave. Pues toda la contextura técnica del arte musical árabe cambió totalmente su modología en las cortes de los soberanos andaluces simplificándose para adoptarse a la modología religiosa de los cantos gregorianos. O sea que el «Aala» es el resultado de una mezcla entre la música árabe oriental y la música religiosa de la iglesia católica española. En este molde del «Aala» se ha vertido desde hace siglos toda la sensibilidad estética y todo el poder emotivo marroquí. Desde el siglo XV hasta hoy no se ha celebrado en Marruecos ninguna fiesta pública ni privada en la que no actuasen orquestas de «Aala». Sobre todo en las bodas, que eran y son un delirio de aires andaluces repetidos sin cesar en una magnífica profusión. Los mismos sultanes subvencionaban varias orquestas andaluzas para que actuasen en su corte.

El «Aala» es la forma seria y grave de la música andaluza vieja. Lo ejecutan orquestas de hombres que son a la vez músicos y cantores. Es esencial al «Aala» este carácter de masculinidad y de ejecución en coro. Pero hay al lado de esta música solemne otra femenina que es como su sombra. O sea la que ejecutan unas mujeres llamadas chejas que cantan y tocan a la vez como el «Aala» añadiendo además unas danzas hieráticas muy características. Esta danza tiene también probados antecedentes andaluces, pues en el segundo tomo del célebre libro de Ginés Pérez de Hita se ven sus trazas entre los moriscos alpujarreños. «Aala» y música de chejas son dos cosas paralelas y complementarias. Esto de dividirse en dos partes como anverso y reverso es muy característico de todo el arte sonoro árabe. Las formas primitivas del canto del Corán y las danzas beduinas con panderos son las dos más primitivas. De ellas se han derivado los dos sistemas musicales más complejos que en español se llaman cante jondo y cante flamenco. Ambos tienen su origen en Egipto y allí presentan las mismas características que en España. El primero es un canto desgarrado y triste que se echa con el pecho, con el alma y con la sangre. Arte que exige sufrir para poderlo interpretar bien. Acompañado sólo por ronco bordoneo de guitarras y laudes El segundo es un cantar bailable que pide un fondo de panderetas y castañuelas. Ambos géneros tienen en Egipto «cantadores y bailadores», justamente célebres. Su actual símbolo más puro está en dos mujeres: Um-Kulzum para el jondo y Beba Izzedín para el flamenco.

Jondo y flamenco aparecen en Andalucía y Murcia con la misma forma y características que en Egipto, aunque más perfeccionados y exquisitos. Pues es característico del suelo español y el alma española mejorar y refinar todo lo que se pone en contacto con nuestra tierra. Los países del Levante no tienen ningún monumento tan bello como la Mezquita de Córdoba y la Alhambra. Lo mismo pasa en la música de tipo árabe que solamente en Andalucía ha alcanzado la excelsitud sublime. Pertenecen al grupo del fondo andaluz y murciano un grupo de melodías antiguas (como la caña, el polo y la saeta) y otro grupo mayor y esencial de formas agrupadas en torno al fandanguillo que las sirve de base. Son el fandanguillo simple, la petenera, el fandanguillo de Huelva, la solera, la malagueña, la granadina, la cartagenera. Según Julián Rivera la jota es de origen andaluz y pertenece a este grupo. El flamenco andaluz tiene también una subdivisión: 1.º Danzas que acaso son las célebres antiguas del Gades púnico como las sevillanas. 2.º Danzas de evidente origen beduino como la zambra y el bolero, etcétera. 3.º Danzas influídas por el canto gitano-zíngaro, como las del tipo bulerías, etc.

El uso y la tradición local de las ciudades del Sur ha dado a cada canción un matiz. La solera evoca sombras verdes de olivos y cortijos cordobeses; la granadina, apagados crepúsculos; la malagueña, nostalgias en el fondo de patios; la saeta, paso lento de procesiones... Pero todos tienen un común lejanismo origen en el Asia vecina de las arenas quemadas. Nacieron en los desiertos de donde vinieron los varones apostólicos, predicadores del cristianismo. Llegaron de Siria que estaban en contacto con el Sur español, desde los fenicios y antes. Y en las orillas del Guadalquivir se afinaron con el paso de los siglos hasta llegar a las sublimidades de «El amor brujo» de Falla.

OPOSICIONES

ANUNCIADAS 1.200 PLAZAS PARA

AUXILIARES DE CORREOS

Exámenes en octubre — Edad 18 a 35 años — No se exige título

Se admiten señoritas

ACADEMIA CAGIGAS — Venta de Baños

Mesa revuelta

CRUCIGRAMA

Por ELEPE

HORIZONTALES

1. Célebre matemático y filósofo.—Artículo. — Para trillar. — Letra griega. — 3. Pequeño. — 4. Río español. — Como el diamante (inv.).— Para desinfectar. — Mujer célebre. Trampa para perdices. — Abertura. — 7. En Santander. — 8. Nota musical. — En el periódico. — Letras de «Cazo». — 9. Hecha hueso.

VERTICALES

1. Saneando. — 2. Pronombre. — Condimento, — Pronombre. — 3. Palo (invertido). — 4. Comida. — Clavel (invertido). — 5. Altar. — Vocal plural (inv.). — 6. Animal. — Acotado (invertido). — 7. Tenemos dos. — 8. Nota musical (inv.) — Tributo. — Nota musical (invertida).— Para medir profundidades.

(La solución mañana)

CURIOSIDADES

La máquina de vapor fué inventada en 1690 por Dionisio Papin. La primera locomotora que recorrió una vía férrea fué la de Murdock en 1785. — Las calderas tubulares de vapor para máquinas fueron inventadas por Barlow, en 1793. — La locomotora de Stephenson fué construída en 1813, probada en 1814 y perfeccionada en 1815.

—Existe una especie de peces que pudiéramos llamar «musicales». El lago Batticaloa de Ceilán goza del casi exclusivo privilegio de albergar en sus aguas peces musicales. Los sonidos emitidos por estos animales son tan dulces y melodiosos como los que producen una serie de arpas eolíticas. Cruzando el lago en un bote pueden ser fácilmente estos agradables sonidos, que se hacen más ruidosos y fuertes si se deja caer un remo en el agua.

—El hombre más alto de Inglaterra, tiene por nombre Clarence y mide «sólo» dos metros y ocho centímetros; o sea, cuatro centímetros más que el boxeador italiano Primo Carnera.

—El famoso Thomas Edisson a la edad de ochenta y un años, inventó un reloj de seguridad para que los mineros puedan darse cuenta del gas «grissu».

PENSAMIENTOS

—La mentira es una moneda falsa que todo el mundo desprecia (Santo Tomás).

—Es superior al más renombrado pintor o escultor, el que posee el arte de educar. (San Juan Crisóstomo).

ANECDOTA

Viendo Séneca que el emperador Nerón quitaba la vida a cuantos sospechaba que podían aspirar a quitarle la suya y el imperio, le dijo: «Por más que hagáis, nunca mataréis a vuestro sucesor».

SOLUCIONES

Al crucigrama, por "Tres":

HORIZONTALES

1. Asar. Roce.—2. Lote. Eres.—3. Olap. Caja.—4. Cenáculos.—5. Ros.—6. Moralejas.—7. Asirá. Lira.—8. Jato. Ojal.—9. Asís. Sana.

VERTICALES

1. Aloc. Maja.—2. Sole. Osas.—3. Atan. Riti.—4. Reparamos.—5. Col.—6, Recúselos.—7. Oral. Jija.—8. Ocejo. Aran.—9. Esas. Sala.

—Al jeroglífico por "Tres": "Al precio marcado".

—A la charada por «Potito»: «Lapicero».—POTITO.

JEROGLIFICO

Por "TRES"

Es muy goloso...

10001000e

-0

ETI

(La solución mañana)

NUESTROS REPORTAJES

El "YO-YO", arma de combate en Filipinas

Legazpi comunica a Felipe II las características del "arma desconocida"

La fiebre del "YO-YO" de 1930 a 1935: solamente en Francia se vendieron más de veinte millones

Los americanos siguen resistiendo en algunos puntos de Filipinas. ¿Debido en primer lugar a la configuración del terreno? ¿Quizá por el decidido concurso de los indígenas? ¿O tal vez porque los japoneses no quieran desviar sus planes y dedicar a las islas una atención de segundo grado? Lo que fuere, no nos llega, a tantos miles de kilómetros, de forma concreta. Lo que sí nos hemos enterado es que además de las modernas armas de que los yanquis han dotado a los filipinos, entre las guerrillas dispersas por las islas, sigue empleándose como arma mortífera y de sorpresa ¿qué dirán ustedes?, pues nada menos que el "yo-yo".

Sí, señores, nuestro antiguo conocido y empalagoso "yo-yo", que de la mano de tantas niñas y mayorcitas vimos a principios de la anterior década, ahora hace precisamente unos diez años. Pero no es que el "yo-yo" haya sido incorporado como arma nueva a los pertrechos guerreros de los habitantes del archipiélago filipino, nada de eso. El "yo-yo" como arma ofensiva tiene una antigüedad de muchos cientos de años.

En un informe que Legazpi envió a Felipe II a principios de 1566 durante la consolidación del dominio español en Filipinas, el conquistador guipuzcoano decía: "y los hombres que dejamos de guardia aparecieran muertos al día siguiente, presentando pequeñas y profundas abolladuras en el cráneo, ocasionadas aparentemente con un objeto duro, de conformación esférica".

Legazpi seguía en sus consideraciones sobre el misterioso caso y demostraba su asombro que rayaba en creencias de que tratábase de algo sobrehumano: "Dijérase —añadía— que el ataque fué realizado por fantasmas dueños de armas desconocidas para nosotros los blancos. Nuestra penetración ha sido demorada por ataques imprevistos, ejecutados principalmente durante la noche, con armas desconocidas, arrojadas por certeros tiradores invisibles".

Seis meses más tarde de esta primera comunicación, llegaba a España otra en la que Legazpi aclaraba el misterio.

No había nada de fantasmas ni seres sobrenaturales, según explicaba Legazpi en su epístola al monarca español: "Al internarnos en la parte central de uno de los islotes del noroeste de Mindanao, tropezamos con tribus armadas de extraños y aparentemente inofensivos instrumentos redondos, de tamaños distintos, pero nunca mayores que el puño de un niño. Son armas ofensivas, de piedras durísimas que parecen partidas por la mitad, trabajadas de tal forma, que ambas mitades separadas por una buena luz, se mantienen unidas por un eje formado por la misma piedra. La hendidura entre las dos mitades sirve para arrollar una cuerda fina y resistente, uno de cuyos extremos se sujeta a la muñeca del tirador, y el otro, al eje de la bola, que los indígenas llaman "sibuyan". Usanla también con asombrosa maestría en la caza de animales silvestres y venenosos. En manos de estos indígenas, el "sibuyan" es una arma peligrosa y de consecuencias fatales para el blanco, que no sabe cómo defenderse contra ella, y, mucho menos cuando es atacado de noche y desde las cuevas de los árboles.

Esta descripción coincide en absoluto con la del inofensivo "yo-yo" que tanto diera que hablar en Europa hace años. Hay quienes afirman que el "yo-yo" es un hermano menor del Bumerang, esa arma extraordinaria pero de relativa eficacia combativa, que usaban los indios australianos. Como se sabe, el Bumerang es un instrumento de madera, de forma angular que, al ser arrojado al aire y alcanzar la distancia determinada por la destreza y violencia del impulso, tiene la propiedad de volver al punto de partida.

Cuando los americanos se apoderaron de las Filipinas, tuvieron que vencer la resistencia de los indígenas, especialmente la del jefe Emilio Aguinaldo, que contaba entre sus fuerzas con un grupo de hombres escogidos, armados únicamente de "yo-yo" metálicos; con los cuales sorprendían y mataban a los soldados norteamericanos que se aventuraban por los bosques. Las gentes de Aguinaldo adquirieron fama de terribles, pero a pesar de todo su valor y destreza, no tuvieron más remedio que doblegar ante la superioridad y el armamento de los yanquis.

Mares de tinta corrieron por las rotativas y otras máquinas de imprimir a propósito de la boga del "yo-yo". Desempolvando amarillentos papeles, hemos llegado a la consecuencia de que el "yo-yo" que hoy sabemos de propiedades grandemente ofensivas lo conocían ya los griegos y romanos como pieza de entrenamiento, y hay quien hasta remonta su origen a la época babilónica. Pero esto no podemos asegurarlo muy fundamentalmente. Lo cierto es que el "yo-yo" comenzó a presentarse en Europa como pasatiempo merced al ingenio de un juguetero de Rotterdam, que, como todos los precursores, tuvo un gran fracaso en su propósito.

Cómo pasó el "yo-yo" el Atlántico permanece en el secreto del sumario. Mas en 1930, Norteamérica comenzó la fabricación en serie de "yo-yos" y se realizaba uno de los negocios más rápidos y considerables de que se tiene noticia en la industria americana. De vuelta en Europa, el juguete adquiere una popularidad que está todavía en la memoria de todos. Francia fué el país que más adeptos dió al juego sencillo del sube y baja, hasta el punto de que en 1930 a 1935, se vendieron más de veinte millones de "yo-yos", algunos de los cuales eran verdaderas filigranas de gusto y tallado.

La fiebre del "yo-yo" fué tal, que rápidamente surgieron "profesores" que cotizaban a precio de oro sus exhibiciones, haciéndose hospedar en los mejores hoteles y cobrando sueldo de primera magnitud. Por fortuna para el sentido común, esta furia por el exhibicionamiento pasó pronto y el juguete comenzó a bajar, perdiendo a grandes pasos toda la popularidad que de manera tan fulminante había adquirido.

Hoy que la guerra borró de nosotros todo recuerdo de la pasada moda, ha sido nuevamente la lucha mundial la que nos ha traído noticias de la supervivencia y tal vez procedencia del "yo-yo", que con el nombre de "Sibuyan" constituye el arma indígena favorita de los indios filipinos.—Cifra.

SALDAÑA

VINOS

Grandes existencias de todas las clases y de las mejores procedencias

Comprando a esta casa quedará satisfechísimo, por las buenas calidades, su mucha graduación, fino colorido, buen paladar y precios reducidos.

Almacenes: ABILIO MORRONDO

MUNDILLO DEPORTIVO

LOS MODESTOS

PARTIDO AMISTOSO EN VILLADA

El pasado domingo, día 5, tuvo lugar en el campo de deportes de esta villa un interesante encuentro entre los onces representativos de Paredes de Nava y Villada.

El equipo local por codicia y entusiasmo logró imponerse desde el primer momento, y después de un reñido partido, resultó vencedor el "Club Deportivo de Villada" por 3-1.

El primero en un acoso de la delantera local a la puerta enemiga y dos en la segunda, el de Villada de un buen remate de cabeza del interior izquierda Eusebio, y el de los forasteros, de penalty, lanzado por Peña.

Del equipo local se destacaron Becerril, el mejor de los 22 y La Rosa, cumpliendo los demás. De los paredeños el mejor su delantero centro, Peña.

Los equipos se alinearon:

PAREDES DE NAVA: David; Herrero, Aurelio; Pesquera, Alonso, Aparicio; La Fuente, Infante, Peña, Nájera y Rodríguez. El equipo visitante estuvo todo el tiempo animado por su buen entrenador, Gasho.

C. D. VILLADA: Alfredo; La Rosa, Toral; Martín, Becerril, Jesús; Juanchín, Pérez, Luengo, Eusebio y Gayo.

MASA

BARACHOL

contra enfermedades de la piel, cuero cabelludo, eczemas, erupciones, granos y sarna. Suprime el picor.

Censura Sanitaria núm. 1.122

Transportes aéreos

Un avión de transporte alemán, llega a un aeródromo del frente Oriental, con una carga de municiones

FINANZAS LA BOLSA AL DIA

BOLSA DE MADRID

Madrid, 8.—La Bolsa no señala una tendencia definida en su sesión de hoy, ni en un análisis por sectores ni por grupos, como no sea algún mayor lastre de pesadez.

En el grupo de Cédulas se hallan variaciones divergentes y de escaso margen. Tampoco acusan unanimidad los Bancos aunque en este grupo las diferencias son más amplias. Se mueven en sentido positivo, el Exterior, con doce enteros de ganancia, el Mercantil (+ 5) y el Central (+ 4). Retroceden el Hipotecario, ocho y Banestos, cinco.

Son un poco más numerosas las alzas que las bajas en Electricidad y figuran entre aquellas con un auge de seis enteros ambas Hidroeléctricas españolas y Mengemor y Alberches con un punto cada una. Las pérdidas son: seis puntos para Duero rojo, cuatro para 3'50 por 100, dos Sevillana y uno cada una de la H. Eléctrica Madrileña.

Escasas han sido las variaciones en el Corro Minero-Metalúrgico. Entre ellas, Felguera operó a 217 contra 220 y Ponferrada a 279, contra 280.

Campsa se anota cuatro enteros con cambio a 150. Ebro, azúcares, se hizo a 300 contra 380.

En el sector de Obligaciones hubo cinco alzas y cinco bajas. Las únicas diferencias de margen destacado son las variaciones negativas (tres puntos) de Alicantes, uno, y Naval, 1932. —Cifra.

COTIZACIONES

Madrid, 8.—Cotizaciones de Bolsa: FONDOS PUBLICOS. — Interior, 90'50; Nuevos, 90; Exterior, 103'75; Amortizable 4 por 100, 92'25; ídem 5 por 100 1927, 103'75; ídem 3 por 100 1928, 90'50; ídem 4 por 100 1928, 103'75; ídem Convertidos, 103'75; ídem 4 por 100 1935, 103'25; Villas 1914 y 1918, 98'50; ídem 1931, 102'50; ídem 1941, 95'50; Hidrográfica Ebro 6 por 100 1927, 99'50; Transatlánticas mayo, 1925, 95'50; ídem noviembre 95'25; Cédulas Hipotecarias 4 por 100, 101; ídem A., 102; ídem B., 102; ídem C., 101'75; Tánger-Fez, 96; Crédito Local 6 por 100 Interprovincial, 104; ídem 5 por 100, 102; ídem 4 por 100 Lotes, 100; ídem 5 por 100, Lotes, 101'50; Bonos Exposición, 101.

ACCIONES.—Banco de España, 385; Exterior, 637; Hipotecario, 337; Central, 160; Español de Crédito, 350; Hispano Americano, 341; Previsores, 160; Mercantil, 145; Cooperativa Electra, 293; Hidroeléctrica Española, Nuevas, 369; Viejas, 374; Mengemor, 278; Alberches, 124; Sevillanas, 241; Eléctrica Madrileña, Nuevas, 133; Viejas, 135; Telefónica, preferentes, 149; ídem Ordinarias, 238; Minas Rif, 245; Duro Felguera, 217; Guindos, 367; Cifesa Producción, 119'50; Duero rojo, y 3'50 por 100, 210; Tabacos, 238; Naval blancas, 100; Portland Valderribas, 128; Auxiliar de Ferrocarriles, 154; Tranvías Madrid, 162; Campsa, 150; Ponferrada, 279; «Ebro», Azúcares y Alcoholes, 360; Azucareras Ordinarias, 120; Española de Petróleos, 136; Explosivos, 400; ídem Nuevos, 371; Tranvías Valencia, 235; C. Almadrabero, 200.

OBLIGACIONES.—Chade 6 por 100 115; Riegos Levante, 94; Alberches, 1931, 97'25; Eléctrica Madrilea, 1923 y 1926, 101; Transatlántica 1922, 44; Telefónicas, 110'50; Naval 1920 y 1932, 88; Nortes 1, 46'50; Andaluces 1920, 22; Metro C., 107; Madrileña Tranvías 2, 101'50; Tranvías del Este, 99; Asturiana de Minas 1920, 103; ídem 1929, 99; Peñarroya, 6 por 100, 98; Especiales Norte, 62; Alicantes, 1, 221; ídem I, 47.

BOLSA DE BILBAO

Bilbao, 8.—Bolsa. Cotizaciones:

Deudas del Estado, sin variación. Corporaciones y Valores garantizados: Ayuntamiento de Bilbao, Ordinarias, 93; ídem Especiales, 83.

OBLIGACIONES: Ferrocarriles y Tranvías: Nortes, primera, 46; ídem 1905, 41; Portugalete Quintos, 65; Alsasua, 46; Tudela, segunda y tercera, 41; Valencianas, 55; Metro Madrid, 5 por 100, 106; Durango, segunda, 76. Electricidad: Hidroeléctrica Ibérica, 1918 y 1923, 103; Guadiero 6 por 100, 100; Saltos del Duero 5 por 100, 102'50. Metalúrgicas: Altos Hornos 1920 y 1922, 102; Siderúrgica del Mediterránea, Residuos, 170. Industrias Varias: Telefónica 5,5 por ciento, 109.

ACCIONES: Bancos: España, 385; Español de Crédito, 458; Hispano Americano, 343; Bilbao, 420; Vizcaya, A., 433; ídem B., 545; ídem Vales A., 95; ídem ídem B., 22; Guipuzcoano 1, 280. Ferrocarriles y Tranvías: Robla, 850; Vascongados Viejos, 800; ídem Nuevos, 515; Santander, 592; Norte, 166; Alicantes, 134. Electricidad: Unión Eléctrica Madrileña, 137; Electra Viesgo, 203; Electras Reunidas, 310; Hidroeléctrica Española, 370; ídem 1940, 362; ídem Novísimas, 1, 250; Hidroeléctrica Ibérica, 287; Hispano Americana, Cupón número 38, 21; ídem ídem Cupón número 40, 20; Duero, Ordinarias, 203; Sevillana, 245; Mineras: Rif, 245; Irún y Lesaca, 40. Navieras: Auxiliar Marítima, 725; Marítima Nervión, 2, 250; ídem Unión, 1, 500; ídem ídem Cuartos, 390; ídem ídem Sextos, 275; ídem ídem Décimos, 150; Naviera Amaya, 1, 400; ídem Aznar, 3, 275; ídem Vascongada, 1, 425. Metalúrgicas: Altos Hornos 221; ídem ídem 525; ídem ídem, quintos, 221; íd., ídem residuos, 68; ídem cupón número 38, 50; Euskalduna, 420; Constructora Naval, 98; Fundiciones Vera, 1.000; Alambres Cadagua, 600. Industrias varias: Papelera, 375; Resinera, viejas, 410; Explosivos Viejos, 401; íd., nuevos, 375; ídem Campsa, 145; Telefónicas preferentes, 148,50; Azucarera de España, 819; Cementos Lemona, 125; Industrias Palentinas, 725; Inmobiliaria Metropolitana, 125; Urbanizadora Metropolitana, 450; Tejera de Miranda, 650. — Cifra.

"CASA NEIRA"

SILLITAS PARA NIÑOS

Somos los que presentamos los mejores modelos y los precios más afinados

AYER se reunió el Consejo de Guerra del PACIFICO

"NO SE PUEDE HACER NADA MEJOR, HASTA AHORA..."

Wáshington, 8. — Ayer se celebró la reunión del Consejo de Guerra del Pacífico. Duró la reunión noventa minutos. Al terminar, Halifax declaró: "Se ha discutido mucho sobre la distribución de municiones". Y añadió que Roosevelt había dado cuenta de los refuerzos que en hombres y material enviarán los Estados Unidos a diversos puntos del Pacífico. El embajador de Gran Bretaña dijo que el panorama dibujado por Roosevelt era muy optimista. Después, Nash, ministro de Nueva Zelanda, comentó la reunión con las siguientes palabras:

"Todo va por buen camino, no se puede hacer nada mejor hasta ahora". Los ministros de China y Holanda expresaron también su satisfacción.

El ministro del Canadá, dijo que era posible que Mackenzie King asista a la próxima reunión del Consejo, en la semana que viene. Evatt, representante australiano, permaneció, después de la reunión, conferenciando con Roosevelt.—Efe.

ANUNCIOS POR PALABRAS

Hasta 15 palabras 2 ptas. Cada palabra más, 0'10

EN CARRETERA de Valladolid, véndese terreno 6.600 metros; propio edificación, gran porvenir, por ensanche capital. ARRIENDO en tercer Barrio Cuarteles, local grande con portonera y cuadra pequeña. VENDO carro tamaño medio, seminuevo, entoldado, enganchado caballo propio carro. Informes, frente Fábrica Armas. (Carnicería).

MOTORES, transformadores nuevos. Existencia en todas potencias. Elu-Maquinaria Eléctrica. Teléfono, 23. Durango (Bilbao).

VENDENSE 160 ovejas nuevas, pariendo. Luis Pérez, Carrión de los Condes.

VENDO dos novillas holandesas, una recién parida, otra próxima a parir, Crisanto Pérez. Herrera Pisuerga.

SE VENDEN mil arrobas de paja de trigo. Tratar, Domiciano Borro. Villamediana.

SE VENDEN par ruedas en buen estado para mulas alzada y un par de aros fuertes. Paulino García. Espinosa de Villagonzalo.

VENTA de una radio gramola americana, ocho lámparas "Orbe". Genaro Blanco. Meneses.

CERALSANO MEDEN a base de carbonato de cobre para combatir la rabia del garbanzo y desinfección de semillas de siembra incluso el trigo. Droguería Dávila, Mayor 154.

SEMILLA de alfalfa seleccionada. Droguería Dávila, Mayor 154.

DINAMITERO y cocedor para teja, se necesitan. Informarán, de una a tres, en Capitán Calleja, 22, 2.º, izquierda.

SE VENDE un carro tipo valenciano con toldo, cortinas y montado en muelles, para una caballería. Tratar, Mayor, 173. Carnicería.

TORNERO mecánico, se necesita en los talleres Norberto Marcos. Palencia.

SE VENDEN seras para el embalaje de hortalizas, cajas para fruta y cajas de cartón especiales para el transporte de huevos. Valentín Calderón, número 11. Palencia.

PARA FINCA grande de regadío, se necesita familia con numerosos varones entendidos en labores del campo, acostumbrados a trabajar con caballerías. Inútil sin buenos informes. Ofertas por escrito, a Plácido Buj, General Mola, 117. Palencia.

SE VENDE casa calle General Mola, número 172. Informes, Ausín. Depositaría Diputación.

OFICIAL forjador de carros, se necesita, que esté impuesto en la forja. Taller de Julián Rodríguez, Gatos, 10.

SE VENDE una máquina "Singer" giratoria, seminueva, zapatero. Razón, Colón, 7. Palencia.

SE VENDEN 400 arrobas de paja. Carretera Valladolid, "Portazgo". Palencia.

SE OFRECE pensión completa para una persona. Trompadero, 3.

SE VENDE terreno en el barrio del Otero. Informes: Evaristo Romay. Camino del Otero.

SE VENDE un carro de violín, seminuevo, en Torremormojón. Angela Abril.

SE CEDE habitación bien soleada para caballero o sacerdote. Lope de Vega, 21, tercero, derecha.

VACA de tercer parto, holandesa, y una novilla, carretera Villalobón. Secundino Prieto.

SE NECESITAN dos habitaciones exteriores con derecho a cocina. Razón, esta Administración.

TERNERA de cuatro días, raza holandesa, se vende en Carretera Santander, Benjamín Cruz.

SE VENDEN dos carros de varas y un macho de nueve años, cinco dedos. Tratar, Gregorio Sánchez, en Villamuriel de Cerrato.

SE VENDE un choto para el suero. Modesto Lafuente. Eras Altas. Cirilo Salvador.

SE VENDE un ternero para el suero, buena raza, en Villamuriel de Cerrato. Maurino Valero.

SE VENDEN diez ovejas emparejadas. Mariano Garrachón. Frómista.

PAJA de trigo, vendo dos mil arrobas. Vitaliano Sánchez. Capillas.

SE VENDE paja de legumbre. Fabián Martín. Castrillo de Don Juan (Palencia).

SE VENDEN 60 ovejas emparejadas. Zorita del Páramo. Avelina Gallego.

SE VENDE un piano manubrio y gramola con altavoz. Angel García. Fuentes de Valdepero.

SE VENDE vino clarete de cosecha, 100 cántaros, viga de lagar completa; arado "Bravant", núm. 2, carro de par viejo. Boadilla del Camino. Julián Anaya.

PERDIDA de vale para recogida de harina, de la fábrica de don Víctor Illera, de Astudillo, lo entregue a Saturnino Mediavilla, en Boadilla del Camino.

ALFALFA semilla, gran rendimiento, seleccionada. 150 kilogramos. Florencio de la Torre, en Abarca de Campos.

VENDO ternero para suero, en Husillos. Gregorio Cortes.

VENDO 400 arrobas de paja de legumbre en Herrín de Campos, Félix Alonso.

CONSTRUCCION de aspiración para gasógenos, para 6 a 8 voltios. Talleres Rafols. Plaza Santa Brígida, 7. Teléfono, 1704. Valladolid.

VENDESE tres casas y solar, 6.000 metros aproximadamente. Buen sitio. Venta de Baños. Informes, Jesús Aguado, Calvo Sotelo, E. 2.º izquierda. Palencia.

URBANAS, vendo varios grupos y solar, 6.200 metros, sitos Venta de Baños. Jesús Aguado, Calvo Sotelo, E, 2.º izquierda. Palencia.

VINO CLARETE de Rioja, superior, a 1'20 cuartillo. Casa Prieto, Colón, 21.

SE VENDE una casa en Villalobón; para tratar, con Pedro Cagigal, en Calle de Santiago, número 12. Palencia.

MEDIAS, quedarán como nuevas si manda a recoger sus puntos a Concha Fuertes, calle Martín Calleja, 33, bajo, precios económicos, trabajo esmerado.

VENDESE máquina industrial de bobina central, marca «Singer». Herrén de San Pablo, número 15.

SE VENDE una yegua nueve años, alzada seis dedos, cubierta al contrario; un carro de varas para una caballería, a elegir entre tres, otro de violo y unas ruedas terciadas. Tratar, Julián Ruiz. Villarramiel.

CUARENTA cargas de palomina. Se vende. Informes en Grijota. Emilio García.

REPRESENTANTES necesitamos artículos alta novedad, concedemos grandes comisiones. Establecimientos Marn. Jesús del Valle, 10. Madrid.

POR DEJAR la labranza se vende hermosa yegua, parida de cuatro días, con un macho superior, edad cinco años, y 130 ovejas nuevas, con sus crías, y una máquina de sembrar alubias y cultivador seminuevo, una pipa de treinta cántaros. Para tratar, con Bonifacio San Juan, en Quintanadiez de la Vega.

TENEDOR de libros, diplomado, ofrécese para cualquier contabilidad, conociendo los distintos sistemas, incluso modernísimo por Cálculo. B. Ruiz, Fuenteandrino (Palencia).

SE NECESITA un obrero especializado en fabricación de galletas y dulces. Razón, en esta Administración.

SEÑORA, por muy estropeadas que tenga sus medias, no las tire, la quedarán como nuevas si las manda a recoger sus puntos a Concha Fuertes, Martín Calleja, 33, bajo.

AUTOMOVIL: Se vende marca «Fiat», «Balilla», en inmejorables condiciones. Para informes, calle de Valentín Calderón, número 7, tercero. Palencia.

SE VENDE toldo de lona impermeable, especial para cubrir vagones. Fuentes de Nava, Anacleto Carriedo.

Sufre usted del estómago?

Aunque sólo note ligeras molestias, no se abandone y consiga su alivio con el Elixir Estomacal Sáiz de Carlos. Indicado en los casos de dispepsia, dolor de estómago, acidez, vómitos, inapetencia, diarreas, dilatación y úlcera del estómago etc., etc.

ELIXIR ESTOMACAL SAIZ DE CARLOS

Censura sanitaria, número 249.

VENDO chiva, primer parto. Informes, Antoliano Frechilla. Husillos.

VENDO 2.800 kilos paja trigo en Villoldo. Bonifacio Merino.

ABRIGO verano, negro, nuevo, vendo. Informes, en esta Administración.

SE NECESITA pastor, desde San Pedro, con hijo mayor de quince años. Inútil presentarse sin buenas referencias. Benito de la Plaza. Castrillejo de la Olma.

NORIA de mano seminueva se vende en Arconada. Adriano Antolín.

M.C.D.2022

Cerca de un millón de rusos caídos durante el invierno

Ahora los alemanes tienen que enterrar los cadáveres sepultados en la nieve

UNA EPIDEMIA DE TIFUS DIEZMA LAS FILAS ROJAS

Estocolmo, 8.—Cerca de un millón de rusos han caído en los campos de batalla del Este, durante el invierno, según cifras extraoficiales dadas a conocer en los círculos militares de Berlín. Una de las tareas principales que se presenta ahora, es la de enterrar los numerosísimos cadáveres sepultados bajo la nieve para evitar todo peligro de epidemia ante la llegada del buen tiempo, peligro que aumenta a medida que se eleva la temperatura. Patrullas especiales han sido formadas en las unidades alemanas de primera línea, para que recorran detenidamente el terreno, caven fosas y den sepultura a los miles de muertos que la nieve, al derretirse, va dejando al descubierto. Este trabajo durará bastantes semanas, por la gran cantidad de cadáveres que existe y por la enorme extensión del frente.

La situación sanitaria en las filas rojas, es muy precaria y abundan las enfermedades de carácter epidémico. Los desertores ucranianos que llegan a las líneas alemanas, declaran que una epidemia de tifus hace estragos actualmente en el campo soviético, donde se registran millares de víctimas diarias. Este problema se agudiza, sobre todo en el Sur, a causa del rápido deshielo, que ha convertido todo este frente en un inmenso lodazal lleno de mosquitos y de toda suerte de microbios y miseria. A éstos se unen las dificultades de transporte, que no permiten llevar a las líneas de fuego más que municiones y víveres, pero no el material sanitario que sería preciso. Por otra parte, la amenaza de la ofensiva alemana impide al mando soviético atender a otras necesidades que las puramente militares.

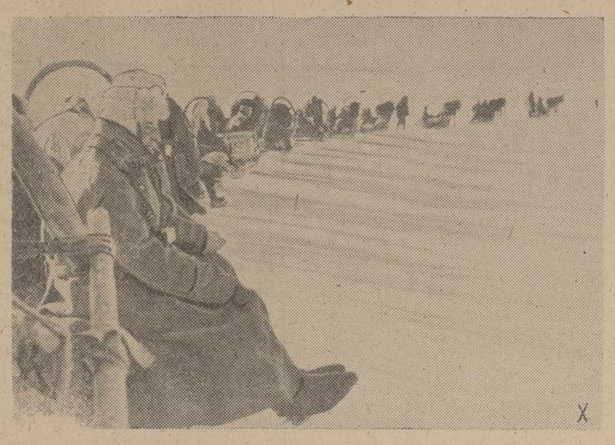

A través de la inmensa sábana blanca de Rusia, las largas columnas de trineos alemanes avanzan para transportar las municiones y los víveres para los soldados que luchan en los puestos más avanzados del frente del Este

En estas condiciones, lo único que pueden hacer los rusos, es renovar sus tropas con contingentes de refresco. Pero ésto no servirá más que para agravar el terrible problema de higiene que se les presenta.—Efe.

2.903 AVIONES PERDIDOS POR LOS RUSOS, EN LO QUE VA DE AÑO

Berlín, 8. — Los bolcheviques han perdido 2.903 aviones desde el comienzo del año en curso, hasta el 5 de abril, según informaciones de orígen militar. Durante el mismo período, los ingleses han perdido 681 aviones.-Efe.

El más formidable ataque contra la isla de Malta

Fueron arrojadas muchas bombas de mil kilos

Berlín, 9. — La aviación alemana ha realizado un ataque de diez horas de duración contra las instalaciones militares de la isla de Malta. Dicho ataque se conceptúa como el más formidable conocido por la isla desde que comenzó la guerra.

Los centros militares alemanes informan que fueron arrojadas bombas de mil kilos sobre los astilleros y aeródromos de Malta, donde fueron ocasionadas grandes destrucciones. Una gran columna de humo de varios centenares de metros de altura se elevaba de un almacén de víveres, alcanzado de lleno cuando los aviones alemanes terminaron la operación. Un crucero británico que se encuentra en el dique seco en reparación ha sido alcanzado por una bomba de 500 kilos. Centenares de bombas, en riego continuo, han caído sobre los barriles de petróleo almacenados en el puerto. Una lancha rápida, encontrada en alta mar, fué asimismo alcanzada por una bomba, quedando inmovilizada.

Cuando el ataque del que ya han dado cuenta los comunicados oficiales, terminó, un mar de llamas y espesa capa de humo cubrían la isla. — Efe.

UN TRIUNFO DE LA MARINA ALEMANA

Berlín, 9. — Según se informa de fuente oficial, los buques noruegos a los que se alude en el comunicado de hoy, se encontraban en el puerto de Goteborg e intentaron llegar a las costas de Inglaterra. Fuera de las aguas suecas fueron interceptados por los navíos alemanes de vanguardia. En el Skagerrak fueron hundidos el petrolero «Stersten» de 5,343 toneladas, y el vapor «Guovang», de 1.469, en el curso de un duelo de artillería. El barco nodriza de balleneras «Skytteren», de 12.358 toneladas, el petrolero «Bucaner», de 6.222 y el «Charente», de 1.282 se sustrajeron a la captura, hundiéndose voluntariamente. Los barcos «Dicto» y «Lionel» se refugiaron nuevamente en aguas suecas para retornar a Goteborg. El petrolero «Rigmor», de 6.305 toneladas fué hundido por la aviación; el barco de la misma clase «B. P. Newton», de 10.324, armado con dos cañones y ametralladoras logró huir, después de haber sido alcanzado por una bomba. 135 náufragos, en su mayoría británicos, fueron recogidos y hechos prisioneros por las fuerzas navales alemanas. Este triunfo —se añade—, en la lucha contra los barcos armados noruegos, se ha debido a la intervención de las unidades de vanguardia de las fuerzas de protección del Báltico, y a la estrecha y ejemplar cooperación de estas fuerzas con los aviones del Mando naval, y de otras unidades de la aviación. — Efe.

FUTBOL

EL CAMPEONATO DE ESPAÑA

LA PRIMERA ELIMINATORIA SE CELEBRARA EL 26 DEL ACTUAL

Madrid, 9. — El Comité de Competición de la Federación Española de Fútbol, facilita una nota en la que dice que, de acuerdo con el sistema previsto para el desarrollo de la Copa de S. E. el Generalísimo, ha establecido el orden de los partidos correspondientes a la primera eliminatoria, que se celebrarán los días 26 del actual y 3 de mayo.

Participarán en la misma, treinta y dos clubs, los catorce de la Primera División de Liga, los seis que han jugado la fase final en la Segunda División, y los doce procedentes de la fase preliminar de la competición torneo de clasificación.

Los partidos de la primera eliminatoria son los siguientes:

Valladolid-Celta.
Cultural Leonesa-D. La Coruña
Gijón-Oviedo.
Arenas-Real Sociedad.
Logroñés-Atlético de Bilbao.
Salamanca-Atlético Aviación.
Ferroviaria-Madrid.
Betis-Xerez.
Osasuna-Zaragoza.
Tarrasa-Barcelona.
Español-Sabadell.
Levante-Castellón.
Elche-Valencia.
Murcia-Alicante.
Málaga-Granada.
Ceuta-Sevilla.

El día 26 de abril jugarán en el campo del club que se cita en primer lugar, y el 3 de mayo en los contrarios.—Cifra.

Regresa a Madrid el ministro de Obras Públicas

Ayer en Málaga se celebraron varios actos en su honor

Málaga, 9.—Han continuado los actos en honor del ministro de Obras Públicas, que en compañía de su esposa e hija se encuentran en esta ciudad desde ayer. En unión de las autoridades visitó los lugares típicos de la capital, especialmente la Alcazaba y Gibralfaro, donde se detuvo para admirar las bellezas del Museo y las reconstrucciones verificadas en las antiguas ruinas del castillo árabe. El señor Peña tuvo palabras de elogio para las bellezas que encierran estos apacibles lugares, desde los cuales se disfrutan panoramas magníficos por su situación y altura. A continuación, en uno de los jardines le fué ofrecido un vino de honor. Después marchó la comitiva a un merendero, a orillas del mar, en cuyo lugar se celebró un almuerzo íntimo organizado por los ingenieros malagueños. Seguidamente, el señor Peña se dirigió a la carretera de Grandada, donde en el llamado sitio de "Fuente de la Reina" hay un monolito que perpetúa la memoria del que fué jefe de ingenieros de Málaga, don José Campos, asesinado por los rojos. El ministro depositó un ramo de flores. De regreso a Málaga, el señor Peña visitó la Basílica y a las siete y media emprendió el viaje a Madrid.—Cifra.

CONSTRUCCION DE 4.000 VIVIENDAS

El Ferrol del Caudillo, 9.—Se trabaja activamente en la construcción de 4.000 viviendas protegidas que formarán un nuevo barrio obrero. Para realizar este proyecto ha dado grandes facilidades el Instituto Nacional de la Vivienda. El presupuesto total de las obras se eleva a setenta y cinco millones de pesetas, y las viviendas producirán anualmente un ingreso de millón y medio. Las rentas serán módicas, y los que habiten las casas pasarán a ser propietarios de las mismas en un plazo de 40 años.—Cifra.

CUARTO ANIVERSARIO DEL JOVEN

JULIO LOPEZ-FRANCOS SANZ

Voluntario falangista de la Vieja Guardia, sargento de la Bandera de F. E. T. y de las J. O. N-S. de Marruecos.

Dió su vida heroicamente por Dios y por la Patria, en el campo de batalla de Villar del Pedroso (Extremadura)

el día 10 de Abril de 1938

a los 18 años de edad

D. E. P.

Sus afligidos padres los Ilmos. Sres. don Manuel López-Francos Robledo y doña Mercedes Sanz García de Veas; hermanos, hermanos políticos, tíos, sobrino, primos, y demás familia.

Al recordar a sus amistades tan triste fecha, suplican una oración por el alma del caído.

Los señores sacerdotes que deseen aplicar el Santo Sacrificio de la misa, el día 10 de abril, por el alma del finado, en la parroquia de Ntra. Señora de la Calle, iglesia de San Francisco, Nuestra Señora de la Soledad, San Pablo, y capillas del Santo Angel de la Guarda y de los Hermanos de San Juan Bautista de la Salle, recibirán la limosna acostumbrada y las gracias. También será aplicada por su eterno descanso la Exposición del Santísimo en la capilla de las Religiosas Esclavas y misas en la parroquia de Boadilla del Camino.

El almirante DARLAN habla a los campesinos

Vichy, 8. — El vicepresidente del Consejo, almirante Darlan, ha pronunciado un discurso ante la Asamblea de la Unión Corporativa Agrícola. Darlan expuso a los agricultores lo que el Gobierno francés espera de ellos. Afirmó que el Gobierno no ignora ninguno de los ciudados que pesan sobre el campesino francés, a consecuencia de la derrota, y que se esfuerza en apresurar el retorno a la Patria de los prisioneros.

"Sé también —declaró el vicepresidente— que los agricultores se quejan de no disponer del total de la producción. En esta Francia casi aislada del resto del mundo y reducida a subsistir con sus propios recursos, vosotros los agricultores representáis la mitad de la población y tenéis la pesada carga de alimentar a la otra mitad. Este es el problema rigurosamente planteado por la derrota y que sólo puede ser resuelto con la organización oficial de aprovisionamiento, en tanto dure la guerra".

Darlan anunció que será entregada la cantidad necesaria para el abastecimiento, y el campesino podrá disponer libremente del resto de la producción. Pidió a todos que se sometieran a esta disciplina, que el Gobierno espera sea respetada. "Si no conseguís adaptaros a esta disciplina que propone el Gobierno —añadió—, sufriréis otra que os impondrán las circunstancias originadas por el hambre. Mi mejor deseo es que no la conozcáis jamás. De vosotros depende que Francia en primer lugar y después Europa, no conozcan el hambre y su espantoso cortejo. Del hambre nace la desesperación que engendra desórdenes y conduciría al comunismo y a la expoliación de las tierras. De vosotros sólo depende que el país logre superar, en un ambiente de paz social, las pruebas impuestas por la derrota. La paz social es el pan cotidiano. Que se pueda un día decir que lo que salvó a Francia durante su gran tormento fué el celo "del mariscal Petain y sus campesinos."

CUPON PRO CIEGOS

Lista de números premiados del Cupón Pro Ciegos, correspondientes al sorteo celebrado el día 8 de abril de 1942:

Premio de 25 pesetas, número 229.

Premios de 2'50 pesetas, 29, 129, 329, 429, 529, 629, 729, 829 y 929.

Movimiento envolvente de las fuerzas del EJE en LIBIA

DESDE LONDRES DICEN QUE LO HAN INICIADO LAS TROPAS DE ROMMEL

Londres, 9.—Las fuerzas del Eje parecen haber comenzado un movimiento envolvente en Libia, según declara el redactor militar de la Agencia Reuter. Los comunicados alemán e italiano confirman hoy esta impresión. El general Rommel—sigue diciendo dicho redactor—ha recibido importantes refuerzos en hombres y material, a pesar de las pérdidas infligidas por los bombarderos y submarinos británicos. Es probable, en opinión de dicho crítico militar, que hayan sido reorganizadas las dos divisiones blindadas alemanas y la división italiana de carros de asalto. Por otra parte, los intensos ataques aéreos contra Malta podrían tener consecuencias importantes. El hecho de que el avance en Libia parta del extremo derecho de las posiciones de las fuerzas del Eje, sugiere la posibilidad de que el general Rommel trate de poner en ejecución la táctica de Auchinleck, de desbordar las posiciones británicas. Y el cronista militar de la agencia Reuter termina su comentario diciendo que dada la movilidad de los dos Ejércitos, tal objetivo no será alcanzado fácilmente.—Efe.

MUCHA ACTIVIDAD DE LAS TROPAS GERMANO-ITALIANAS

El Cairo, 9. — Comunicado especial de guerra: "En el curso de los dos últimos días, el enemigo ha mostrado una creciente actividad en la región de vanguardia. Dos o tres de sus columnas, operan entre Tmini y Mechili, y nuestra posición sur de Gazala, pero no han alcanzado nuestros puestos avanzados. Hubo combates en los que nuestras fuerzas entraron en contacto con el enemigo y se observan de cerca los movimientos enemigos."—Efe.

ACUERDO BULGARO-TURCO

Estambul, 9.—Después de la firma del nuevo acuerdo comercial búlgaro-turco, parece que las relaciones entre Sofía y Angora evolucionan en un sentido de aproximación más concreto todavía que el indicado por el pacto de amistad firmado en febrero de 1941. Los periódicos de ambos países indican la cordialidad de las relaciones actuales. Simultáneamente han aparecido artículos en los órganos de Prensa búlgaros y turcos, que tienden a suavizar cualquier tirantez del pasado.—Efe.

BUQUE GRIEGO DESTRUIDO

Estambul, 9.—El barco "Enderani" ha sido arrojado por la tempestad contra unos arrecifes y totalmente destruído cerca de Kanliada. Transportaba pasajeros griegos. De un total de 236 personas sólo han podido ser salvadas 29. Se ignora la suerte que hayan podido correr las demás.—Efe.

¡CENTINELA, ALERTA!

Centinela alemán de costa, entre la nieve y el hielo. Bien camuflada la batería con árboles bajos, hace su guardia este soldado alemán en la costa de Jutlandia

De toda España

El Nuncio de Su Santidad en Jaén.--Homenaje al nuevo Inspector General de Primera Enseñanza

Jaén, 8. — El Nuncio de Su Santidad, Monseñor Cicognani, ha llegado a esta ciudad a la una y cuarto de la tarde, procedente de Granada. Salieron a recibirle al límite de la provincia el gobernador civil y jefe provincial del movimiento y el vicario general de la Diócesis. En el palacio episcopal fué recibido por todo el clero de la capital, alcalde, delegado de Hacienda y otras autoridades. Después pasó a la Catedral, donde fué cumplimentado por el Cabildo en pleno. Recorrió detenidamente todas las dependencias del templo y luego oró breves minutos ante el Santísimo Sacramento. Más tarde contempló la reliquia del Santo Rostro, que adoró y besó y con la que el canónigo arcediano le dió la bendición. Después de descansar unos momentos en la sala capitular, visitó la sacristía, el museo diocesano y el sagrario, y poco después almorzó en compañía del vicario de la Diócesis. Terminada la comida, fué cumplimentado por todas las autoridades y jerarquías del Partido y a las tres de la tarde emprendió el viaje de regreso a Madrid. Cifra.

HOMENAJE AL NUEVO INSPECTOR GENERAL DE PRIMERA ENSEÑANZA

Jaén, 8. — Los maestros nacionales de la capital y provincia han rendido un homenaje al nuevo inspector general de Primera Enseñanza, don Agustín Serrano de Haro, que hasta su nombramiento ocupaba el cargo de inspector jefe de la provincia de Jaén. El homenaje consistió en una misa de comunión general celebrada en la parroquia de San Ildefonso y oficiada por el vicario general de la Diócesis. Asistieron a la ceremonia todos los maestros y maestras de la capital y gran número de los de la provincia, así como los alumnos de colegios y escuelas. Durante la misa, un grupo de niños de la masa coral infantil interpretó composiciones religiosas. —Cifra.

Telegramas cruzados entre el Primado y el Cardenal Secretario--de Estado

Toledo, 9. — Entre el Arzobispo Primado, doctor Pla y Deniel y el Cardenal Secretario de Estado, se han cruzado los siguientes telegramas:

"Ciudad del Vaticano. — Cardenal Secretario Estado. Al tomar posesión Archidiócesis toledana, ruego a V. E. presente a Su Santidad homenaje filial obediencia, pidiendo Apostólica bendición para Prelado y Archidiócesis. Arzobispo Toledo".

"Cardenal Secretario de Estado. — Arzobispo Primado. — Santo Padre grato filial homenaje, augurándole fructuoso apostolado para bien Archidiócesis y de la católica España, da de corazón Vuestra Excelencia filial implorada bendición. Cardenal Maglione".—Cifra.

Es inminente una gran batalla naval entre las flotas inglesa y nipona en aguas de la India

En Tokio se llama la atención sobre la importancia que tendría un eventual contacto de las tropas japonesas y alemanas en Arabia

Tokio, 9. — Las operaciones de la Flota japonesa en el Océano Indico van a recibir un notable incremento, según se desprende de los comentarios que a la situación militar dedican los periódicos de la capital nipona.

Todos los diarios llaman la atención de sus lectores sobre la importancia de la India, y aluden a las ventajas que para el Imperio del Sol Naciente se derivarían de poder llegar hasta las costas de Arabia, punto de un eventual contacto con las tropas del Reich.

El diario "Mikayo Shimbun" cree en la inminencia de una o varias grandes batallas navales entre ingleses y japoneses en aguas de la India, ya que por la importancia que ésta reviste no será fácilmente abandonada por Inglaterra.

Estima el periódico que la Gran Bretaña procede en estos momentos a reforzar considerablemente la Flota del Océano Indico, considerado como vital para el imperio británico, aún a riesgo de debilitar las fuerzas navales que protegen las rutas marítimas del Atlántico y del Mediterráneo.

El diario termina su información señalando que un triunfo militar japonés en la India no dejaría de ejercer una notable influencia en otros mares, especialmente en el Rojo y el Mediterráneo.—Efe.

BALANCE DE LAS OPERACIONES EN LAS INDIAS HOLANDESAS

Tokio, 9. — En un balance de carácter oficioso sobre los resultados obtenidos en la campaña de las Indias Orientales, se dice que fueron capturados 82.618 prisioneros, de los cuales, 68.219 eran holandeses, 4.890 australianos, 10.626 ingleses, 940 cañones, 1.588 piezas automáticas, 4.228 ametralladoras, 80.778 fusiles y 1.728.585 proyectiles de artillería, 1.059 tanques y automóviles blindados, 9.500 automóviles corrientes, 7.108 vagones y grandes cantidades de cartuchos y bombas. Los japoneses sufrieron 845 muertos y 1.784 heridos.—Efe.

LOS NORTEAMERICANOS SE REPLIEGAN EN BATAAN

Wáshington, 9. — Comunicado del Departamento de Guerra.

Filipinas: "Con objeto de reconstruir la línea de Bataan, en la cual han penetrado los japoneses, nuestras tropas se replegaron, durante la noche del 7 al 8 de abril, a una posición defensiva previamente preparada."

India: "Confirmando precedentes despachos de Prensa, un informe del mayor general Brereton, recibido con retraso, precisa que aviones del tipo "Fortaleza volante", del Ejército norteamericano, efectuaron el 3 del corriente una incursión, coronada por el éxito, sobre el puerto de Rangun, arrojando varias toneladas de bombas, que causaron daños en las instalaciones del puerto. Fueron originados tres grandes incendios. Los aparatos norteamericanos sufrieron el fuego de la DCA japonesa, pero ninguno fué alcanzado. No se han producido acontecimientos de importancia en otras regiones."—Efe.

LO QUE PIENSAN EN WASHINGTON SOBRE LAS OPERACIONES EN FILIPINAS

Wáshington, 9. — Las operaciones llevadas a cabo por los japoneses en la península de Bataan, tienen por objeto eliminar definitivamente a las fuerzas norteamericanas que resisten en la isla de Luzón, declaran los círculos militares de la capital federal.

Hacen saber por otra parte, que los japoneses han concentrado para la realización de esta maniobra importantes fuerzas—de dos a seis divisiones—, con la intención de ocupar totalmente la península antes de que comiencen las grandes lluvias dentro de una quincena.—Efe.

¡Cuidado con la radio

EL OIR MALAS NOTICIAS PUEDE PROVOCAR UN ESTADO DE DEMENCIA

Washington, 9. — Los sociólogos norteamericanos han descubierto una nueva enfermedad que provoca un estado de demencia, al que llaman «estación de radio», porque según dicen en una revista, esta originada por las malas noticias difundidas por las emisoras de radio, en relación con la guerra. Los síntomas de la nueva enfermedad son inapetencia e insomnio. Indican los sociologos, que las noticias oídas por radio, ejercen una impresión más fuerte que la que produce su lectura en los periódicos. La radio actua con mayor facilidad que la Prensa sobre la moral pública, razón por la que sugieren la necesidad de suprimir todo lo sucesivo la emisión de los comunicados militares de los países del Eje y de todas las noticias que procedan de dichas naciones. Y la revista termina el articulo diciendo: «Aún cuando las noticias publicadas por los países del Eje sean ciertas, provocan la inquietud y la duda, excitando los nervios y derrochando una energía, que tan necesaria nos es para el esfuerzo de ganar la guerra.» — Efe.

Los musulmanes de la India no están conformes con las propuestas de Cripps

LAS CONSIDERAN INACEPTABLES

Nueva Delhi, 9. — El Comité de la Conferencia Panindia, correspondiente a la sección de la comunidad musulmana, ha adoptado una resolución en la que se declara que la proposición de Cripps no satisface a las aspiraciones de las masas musulmanas indias y que, por tanto, son inaceptables, a menos que sean modificadas. Esta resolución se opone también a la proposición de conceder a las provincias el derecho de no adherirse a la unión proyectada, y declara que la solidaridad, integridad y unidad de la India, son esenciales al bienestar del pueblo indio, y especialmente a los musulmanes.—Efe.

Sir Samuel Hoare llegará hoy a Barcelona

PASARA ALLI VARIOS DIAS

Barcelona, 9. — El embajador de Inglaterra en España, sir Samuel Hoare, llegará hoy en su avioneta a nuestra ciudad, donde pasará unos días. Por la noche cenará con el Cónsul general de su país en Barcelona, comida a la que asistirá el capitán general de la región, teniente general Kindelán. Mañana, viernes, sir Samuel Hoare, invitará al gobernador civil y jefe provincial del Movimiento, y en la tarde del mismo día se celebrará un vino de honor dedicado a personalidades barcelonesas y al Cuerpo consular. El sábado habrá una recepción en el círculo británico para la colonia de dicho país. El embajador inglés pasará el domingo en Montserrat y el lunes en Sitges, regresando, probablemente a Madrid el martes.—Cifra.

BOLETIN OFICIAL DEL ESTADO

Madrid, 8. — El "Boletín Oficial del Estado" publica, entre otras, las siguientes disposiciones:

HACIENDA. — Decretos por los que se declara jubilado al abogado del Estado, decano, don Mariano Calada Nadal; se nombra, en comisión, abogado del Estado, decano, a don Félix Romaña Ynlatiemn; jefe superior de primera del Cuerpo de abogados del Estado, a don Joaquín de Urzais y Cadaval; abogado del Estado a don Vicente Rodríguez Martín, y abogado del Estado, decano, a don Benito V. Artime Limeses.

AGRICULTURA. — Decreto por el que se asciende a presidente de sección del Consejo Agronómico, a don Julián Freixinet y Cortés.

JUSTICIA. — Se declaran desiertas en el concurso de traslación de categoría de término las secretarías judiciales de Baeza, San Lúcar de Barrameda, Guadix, Almería número 2, Figueras, Cuenca y Guadalajara.

HACIENDA. — Escalafón de funcionarios del Cuerpo Pericial de Aduanas. — Cifra.

CALZADOS CASTILLA

ALAR DEL REY

única casa en la provincia que tiene recibidos todos los modelos para temporada en caballero, señora y niño.

VISITELA

VENTAS AL MAYOR

EL DIARIO PALENTINO

Fundados en 1882 y 1890

n.º refundido 437

TELEFONOS 6 y 520

APARTADO DE CORREOS, n.º 17

EL DIA DE PALENCIA

ADMINISTRACION: BERRUGUETE, 1 y 3 PRIMER PISO

JUEVES 9 ABRIL 1942

EDICION Madrugada 25 CENTIMOS

¡¡QUE SE CUMPLA LA LEY!!

Hay que concluir con el egoísmo desenfrenado de los que encarecen la vida

Es precisa y urgente la revisión de precios

Imperativo de justicia, imperativo patriótico, es salir a la defensa de las clases más humildes de nuestra nación, que soportan con mayor resignación y fuerte espíritu, las dificultades de la hora presente. El afán de lucro, la desmedida ambición, el egoísmo desenfrenado de ciertos sectores bien conocidos y localizados que intervienen en el juego de la economía y del comercio, traficando con el hambre y las privaciones del pueblo, constituye, ya lo hemos dicho, el más calificable y cobarde de los crímenes.

Es hora ya de decir "¡Basta!", de una vez y para siempre. El mal debe ser frenado por nuestras autoridades con la máxima energía. El Gobierno se ha preocupado de dictar unas leyes, enérgicas y tajantes, encaminadas a cortar los abusos de los especuladores. Estas leyes son, de hecho, el mejor instrumento contra los que, con sus sórdidas y egoístas asechanzas, contribuyen al encarecimiento de la vida, colocando a las masas más sanas, humildes y necesitadas de la nación, al borde de la desesperación y de la miseria. Por eso exigimos, con toda la fuerza de la razón que las asiste, que la Ley sea aplicada sin titubeos, con todo rigor y con todo su peso.

A la magnitud del delito debe corresponder la inexorabilidad de la pena. ¡Caiga quien cayere! Es necesario, al fin, una enérgica revisión de precios. Hay que analizar severamente los precios de coste de todos los artículos, se hace indispensable estudiar, con inflexibilidad y energía, los márgenes que hoy se han tomado en muchas ramas del comercio, con escandallos falseados.

No se puede jugar con el hambre del pueblo. Por encima de todos los privilegios, de todos los egoísmos, de todas las ambiciones, es necesario, es urgente, es inevitable, que todos, absolutamente todos los españoles, compartan por igual, las adversidades y los sacrificios que las circunstancias internacionales nos exigen. Querer enriquecerse a costa del hambre, de la desesperación y de la miseria de los demás, es el más torrendo y repugnante de los delitos.

Pero sobran ya las argumentaciones. Es preciso obrar tajantemente. Hay una ley. Que se cumpla sin titubeos. Eso pedimos.

Una vez más, gritamos con toda la fuerza de nuestros pulmones: Sobre los especuladores sin conciencia, sobre los traficantes sin escrúpulos que encarecen el coste de la vida, sobre los acaparadores y los agiotistas, ¡caiga inexorable y aplastante todo el peso de la Ley!...

El pueblo honrado y trabajador de España, lo exige así.

¿DONDE SERA EL GRAN ATAQUE DE PRIMAVERA?

¿EN SUEZ?... ¿EN MALTA?... ¿EN TURQUIA?...

Berna, 8. — La Prensa británica se ocupa de las posibilidades de acción militar durante la primavera

Los periódicos ingleses anuncian que grandes concentraciones de la aviación alemana han podido ser observadas en varios puntos de la costa mediterránea, especialmente en Creta, puertos de Grecia y en Libia —aeródromo de Martuba—. Entre el material de guerra cuya presencia se acusa en las islas del Dodecaneso y Grecia se encuentran numerosos planeadores, como los empleados en la isla de Creta.

La Prensa británica, continúa el informador suizo, se pregunta a dónde se dirigirá la amenaza alemana y señalan como posibles objetivos el Canal de Suez, Malta o las posiciones británicas del Oriente Medio.

La Prensa inglesa estima que la pérdida de Malta tendría mayor importancia que un eventual ataque contra Chipre, pero confía en la defensa de la isla por razones de índole militar y geográfica. Con respecto a un ataque contra el Canal de Suez las teorías se dividen en dos grupos: Los que opinan que el ataque partirá de Libia, mandado por el general Rommel, y los que creen en un ataque directo de aviación y paracaidistas contra el istmo. Con relación a los primeros, los círculos militares británicos declaran que una operación de tal envergadura requiere material y tropas en cantidad que presumen no posee Rommel, a más de la resistencia que había de oponer el 80 Ejército inglés, al que juzgan dotado de mejores bases de aprovisionamiento y de más organizada retaguardia que a las tropas italo-alemanas de Libia. Más partidarios tiene la teoría de un ataque directo contra Suez, pero confían los círculos militares ingleses en que no sería imposible dominar a los núcleos armados que pusieran pie en Egipto, dada la distancia a que éstos se encontrarían de sus bases de aprovisionamiento.

El corresponsal del "Neue Zuercher Zeitung" termina su información manifestando que tampoco carece de partidarios la tesis de un eventual ataque alemán contra Turquía, como camino más breve para llegar al Cáucaso. — Efe.

Los observadores militares, hacen conjeturas sobre la inminente ofensiva de Primavera. El presente gráfico, recoge una zona geográfica de palpitante actualidad. Se señalan fuertes concentraciones de la Aviación del Eje en Libia, Creta y Grecia. Alejandría ha sido ya fuertemente atacada por los bombarderos alemanes. Malta ha sufrido en la última jornada el más intenso ataque desde el comienzo de la guerra.

Diez y seis mercantes hundidos por los submarinos alemanes

En el Este continúan con éxito las operaciones de ataque

Berlín, 8. — El Cuartel General del Führer anuncia en un comunicado extraordinario que los submarinos alemanes han hundido 16 barcos mercantes, con un desplazamiento total de 100.000 toneladas. Trece de ellos fueron atacados frente a las costas de América y el resto cerca del litoral africano.—Efe.

COMUNICADO ALEMAN

Cuartel General del Führer, 8. — Comunicado del Alto Mando de las Fuerzas armadas alemanas:

En el frente del Este han continuado con éxito las operaciones de ataque emprendidas por nuestras fuerzas. En diversos puntos el enemigo ha repetido sus intentos pero sin resultados.

En Africa del Norte, al sureste de El Mechili han sido rechazados fuertes ataques de tropas británicas. La base naval de Alejandría ha sido bombardeada por nuestra aviación durante la pasada noche. Causaron daños considerables en muelles. Los ataques efectuados por importantes grupos de bombarderos y Stukas, escoltados por caza, se concentraron sobre las instalaciones del puerto.

También fué atacada con gran intensidad la fortaleza enemiga de Malta. Se bombardearon eficazmente los objetivos del puerto, los depósitos de aprovisionamientos, el cuartel de torpedos de Calafrana, los aeródromos de la isla. En los incendios, depósitos, edificios, talleres, astilleros y fábricas estallaron grandes incendios a consecuencia de estos ataques y el crucero británico que se encontraba en reparación fué alcanzado de nuevo por nuestras bombas.

Como ya se ha anunciado en un comunicado especial, los submarinos alemanes que operan en ultramar han conseguido nuevos e importantes éxitos en su lucha contra la navegación de abastecimiento inglesa. Han sido hundidos en el Atlántico 16 barcos mercantes con un desplazamiento global de 104.000 toneladas, de los cuales 13 fueron hundidos frente a las costas americanas y 3 cerca del litoral africano

Encuentro de camaradas lejos de la patria. Un submarino y un crucero pesado alemanes se avistan en el Atlántico, las tripulaciones saludan y hacen intercambios

Fuerzas ligeras de la Marina alemana han detenido en el Skagerrak a varios barcos noruegos que habían sido fletados por el Gobierno británico y se encontraban en un puerto sueco, desde donde trataban de trasladarse a Inglaterra, al mando de capitanes ingleses. Nuestras lanchas torpederas han hundido a cinco mercantes, que desplazaban en total 26.674 toneladas y la Luftwaffe ha echado a pique a otro buque de 6.305 toneladas. Dos mercantes lograron escapar a su captura y se han refugiado en aguas jurisdiccionales de Suecia.

Durante la pasada noche los aviones de bombardeo alemanes atacaron las instalaciones portuarias y los muelles de la desembocadura del Humber, en Inglaterra. Se observaron fuertes incendios como consecuencia del bombardeo." — Efe.

JAPON nada teme de RUSIA

Los soviets hacen lo posible para no provocar a los nipones

Shanghai, 8. — Masaomi Yoshimi, primer secretario de la Embajada japonesa en China, ha declarado a los representantes de la prensa lo siguiente:

"Nada hay que temer por el norte. El Japón soluciona sistemáticamente los problemas de la China meridional, sin temer ningún peligro que venga del norte. En primer lugar, las fuerzas soviéticas del Extremo Oriente han disminuído mucho desde hace algún tiempo y los bolcheviques no se encuentran en condiciones de arriesgarse a una guerra contra el Japón.

Por otra parte las fuerzas niponas de Manchuria se encuentran bien preparadas para rechazar un ataque eventual.

En segundo lugar, los soviets no tienen tiempo para ocuparse de las cuestiones del Extremo Oriente, ante la proximidad de la ofensiva de primavera.

Tercero: Inglaterra y los Estados Unidos quisieran atacar al Japón con el apoyo de la URSS; pero en mucho tiempo no podrán enviar a los soviets un socorro eficaz. Stalin no aceptará jamás "sacarles las castañas del fuego".

Cuarto: El envío de tropas anglo-yanquis a Rusia está fuera de la cuestión.

Y quinto, las zonas industriales más importantes de la URSS han sido devastadas por los alemanes. Sólo disponen los soviets de los urales y de la zona extremo-oriental. Tampoco es posible que los bolcheviques acepten el exponerse al peligro nipón. Ante esta situación, los soviets hacen lo posible para no provocar al imperio japonés". — Efe.

Las negociaciones anglo-indias entran en una nueva fase

No es imposible la creación de un Gobierno nacional

Nueva Delhi, 8.—Las negociaciones entre Cripps y el Partido del Congreso, han entrado en una nueva fase. Después de la última reunión del Comité Ejecutivo del Partido, se ha declarado oficiosamente que la aceptación del plan relativo a la creación de un Gobierno nacional, no es imposible.

En cuanto a la cuestión de la Defensa, se cree que el Comité Ejecutivo ha discutido una nueva fórmula, que parece contar con probabilidades de ser aceptada por los jefes del Congreso y por Cripps.

El coronel Johnson, representante personal del presidente Roosevelt en la India, ha tomado parte activa en la redacción de esta fórmula de compromiso.—Efe.

ROOSEVELT SE NIEGA A HABLAR SOBRE EL PROBLEMA DE LA INDIA

Wáshington, 8.—El presidente Roosevelt, se ha negado a contestar a la pregunta de si ha sido solicitada su mediación para resolver el problema de la India. Por otra parte, declaró no haber recibido mensaje alguno del Pandit Nehru.—Efe.

LAS FACULTADES DEL MINISTRO DE DEFENSA INDIO

Bombay, 8. — El Congreso rechaza las proposiciones británicas de nombrar un ministro de Defensa hindú, si dicho ministro ha de verse limitado en sus funciones por los dictados de Londres, declaran los círculos informados.

Se cree que el Gabinete británico quiere limitar la libertad de acción del referido ministro, a cuestiones de índole puramente formal, tales como publicación de declaraciones oficiales, reclutamiento de la milicia interior del país, etc., etc.—Efe.

REUNION DEL COMITE EJECUTIVO INDIO

Nueva Delhi, 8.—El Comité Ejecutivo del Congreso, se ha reunido durante tres horas. A la salida de la reunión, el presidente Azad declaró que los miembros del Comité celebrarán una nueva entrevista a las 14,30 horas locales. Se negó a facilitar información alguna sobre los temas tratados.—Efe.

1.510 individuos destinados a BATALLONES DE TRABAJADORES

Durante el primer trimestre del año en curso

Madrid, 8.—Mil quinientos diez individuos han sido destinados a batallones de trabajadores, durante el primer trimestre del año en curso, por la Fiscalía Superior de Tasas, por infracción de la ley. Esta cifra, que corresponde a las diferentes provincias españolas, se divide en la siguiente forma: Alava, 1; Albacete, 5; Alicante, 59; Almería, Asturias, 8; Avila, 3; Badajoz, 123; Baleares, 9; Barcelona, 56; Burgos, 3; Cáceres, 24; Cádiz, 3; Castellón, 26; Ciudad Real, 421; Córdoba, 37; Cuenca, 1; La Coruña, 22; Gerona, 19; Granada, 19; Guadalajara, 10; Guipúzcoa, 1; Huelva, 68; Huesca, 1; Jaén, 9; Las Palmas, 3; León, 6; Lérida, 24; Logroño, 5; Lugo, 21; Madrid, 10; Málaga, 100; Murcia, 28; Navarra, 13; Orense, 5; Palencia, 1; Pontevedra, 8; Salamanca, 63; Santander, 3; Zaragoza, 14; Sevilla, 73; Soria, 3; Tarragona, 2; Toledo, 21; Valencia, 126; Valladolid, 3; Vizcaya, 9; Zamora, 27 ;y Zaragoza, 5.—Cifra.

Homenaje póstumo a un caído de la "División Azul"

En la Asociación de Empleados y Obreros de los Ferrocarriles de España

Madrid, 8.—En la Asociación General de Empleados y Obreros de los Ferrocarriles de España y precisamente en el local en que el camarada de la Vieja Guardia de Madrid, Fernando Mora Rodríguez, prestó sus servicios hasta su marcha a Rusia de voluntario en la "División Azul", se ha celebrado el acto de descubrir la lápida dedicada al mismo y conmemorativa de la fecha de 5 de noviembre de 1941 en que, combatiendo de cara al enemigo común, halló aquél muerte gloriosa.

Asistieron al acto representaciones de la precitada Asociación, de la Vieja Guardia, de la "División Azul" y del Sindicato de Ferrocarriles, Metro y Tranvías, del que el mencionado camarada fué enlace general en aquélla.

Pronunciaron sentidas frases al acto, el vicepresidente de la Asociación General de Empleados y Obreros de los Ferrocarriles de España, señor Montequi; el secretairo del Sindicato de Ferrocarriles, Metro y Tranvías, camarada Antonio Mora, que llevaba la representación del delegado provincial del Sindicato y del jefe de la Agrupación de Servicios Públicos, cerrando el camarada Vela, de la Vieja Guardia de Madrid, que actuó en nombre propio y en el del jefe de la misma, camarada Canalda.

Terminado el acto, al que acudió el padre del caído, se cantó el "Cara al Sol" y se pronunciaron los gritos de ritual.—Cifra.

Constitución de la Federación Europea de Escritores en Weimar

Giménez Caballero representará a España

Madrid, 8. — El 1 de abril se ha celebrado en Weimar la constitución definitiva de la Federación Europea de Escritores (Europaischen Schriftsteller-Vereiningung), que fué ya iniciada en octubre pasado con una sesión preparatoria.

El fin de dicha F. E. de Escritores es el de fomentar las relaciones personales entre los escritores europeos para que deliberen sobre todo tema espiritual, jurídico o económico concerniente a la literatura.

Esta Federación, que tiene su sede en Weimar, se ramifica en grupos de países, representados por delegados nacionales, los cuales habrán de proponer al presidente, para su aceptación, un número determinado de miembros o militantes por cada país. El ingreso, por tanto, no será voluntario sino electivo y basado siempre en méritos literarios específicos.

La F. E. de Escritores tendrá una reunión anual en Weimar y el Consejo de Delegados Nacionales las que el presidente estime oportuno. Las reuniones de los diferentes grupos nacionales se determinarán cuando queden constituídos.

Como presidente fué elegido el gran novelista alemán Hans Carossa. Como vicepresidente el escritor italiano de nombre universal, Giovanni Papini, y como delegado nacional de España, el camarada Giménez Caballero. — Cifra.

UN CONGRESO INTERNACIONAL DE PERIODISTAS, EN VENECIA

Venecia, 8.—Como ya se anunció, del 10 al 12 de abril, se celebrará en esta capital un Congreso Internacional de periodistas, procedentes de numerosas naciones del mundo.

La reunión se inaugurará el viernes por la mañana en la gran sala del Palacio de los Dogos. — Efe.

Pulso de la jornada

1

Los submarinos alemanes han hundido diez y seis barcos mercantes aliados, según informa el comunicado del Alto Mando alemán.

2

Cerca de un millón de rusos han caído durante las batallas del invierno. Los alemanes se ocupan ahora en la tarea de dar tierra a los cadáveres sepultados en la nieve para evitar el peligro de epidemias al comenzar el deshielo.

3

Alejandría ha sido objeto de un fuerte ataque desde el aire. También Malta ha sufrido uno de los más intensos ataques aéreos desde el comienzo de la guerra.

4

Parece que las negociaciones entre Cripps y el Comité ejecutivo Indio han entrado en una nueva fase. No es imposible la formación de un Gobierno nacional hindú.

5

Mil quinientos diez individuos han sido destinados a Batallones de Trabajadores durante el primer trimestre del año actual, por contravenir las disposiciones en materia de Abastos.

El Vicesecretario del Partido en la Delegación Nacional de Sindicatos

Madrid, 8.—El camarada José Luna Meléndez, vicesecretario general del Partido, ha efectuado una visita a los locales de la Delegación Nacional de Sindicatos, a cuya entrada fué recibido por las altas jerarquías de la casa, que le acompañaron en su visita. En el despacho del secretario nacional, camarada Norte, sostuvo una entrevista con éste, que le informó largamente de la labor que se está llevando a cabo en la nueva etapa sindical, saliendo gratamente impresionado.—Cifra.

¡ESPAÑOL!

Jugando a la "Lotería del 11 de Mayo", cooperas a una gran obra nacional.

La Ciudad Universitaria de Madrid es símbolo de nuestra Guerra de Liberación. Ayuda a su reconstrucción jugando en el Sorteo de la "Lotería de 11 de Mayo".

Los ingleses retiran su Flota del Océano Indico

SON MUY ELEVADAS LAS PERDIDAS QUE HAN SUFRIDO

Tokio, 8.—Comunican de fuente autorizada, que las operaciones de la Marina nipona, comenzadas en la mañana del 5 de abril, con un ataque contra Colombo, prosiguen su curso. Se sabe que las pérdidas experimentadas por los ingleses hasta la fecha, son muy elevadas. Parece ser que los británicos retiran su flota poco a poco del Océano Indico. Los japoneses utilizan también submarinos en las operaciones por la zona que rodea a la India.—Efe.

VARIOS BARCOS HUNDIDOS EN EL OCEANO INDICO

Tokio, 8.—Veinte barcos han sido hundidos en el Océano Indico por la Marina japonesa, en el curso de las operaciones efectuadas el 5 y 6 de abril. Continuamente se reciben llamadas de socorro de navíos en trance de hundirse.—Efe.

EL PUERTO DE AKIAS, BOMBARDEADO

Tokio, 8. — Despachos recibidos de una base nipona, anuncian que poderosas formaciones de la aviación nipona, han bombardeado el lunes por la tarde el puerto de Akias, importante base militar británica, emplazada en la costa occidental de Birmania. Fué hundido un dragaminas de mil toneladas y cuatro aviones destruídos en el suelo.—Efe.

A LA BUSCA DE LA ESCUADRA JAPONESA EN EL GOLFO DE BENGALA

Chicago, 8. — Unidades navales y aviones británicos, han entablado contacto, según anuncia la "radio" australiana, con la escuadra japonesa que opera en el Golfo de Bengala.

Radio Melburne había anunciado ya, que fuerzas aeronavales inglesas trataban de descubrir a esta escuadra.—Efe.

LORENGAUS, OCUPADA POR LOS JAPONESES

Sidney, 8.—Destacamentos japoneses han ocupado la localidad de Lorengaus, de Laislaanus, perteneciente al archipiélago del Almirante, según informaciones recibidas en Sidney. Esta ocupación era esperada porque la isla Manus se encuentra en la ruta principal de los abastecimientos japoneses. Anteriormente había sido aplicada ya la política de devastación y todas las instalaciones útiles quedaron destruídas.

La Agencia Reuter, al transmitir esta noticia, dice que se cree que la ocupación de Maus se debe, según se cree—"a que los nipones quieren establecer una cadena de puestos de observación, en previsión de la ofensiva aliada en el Pacífico".—Efe.

JAPON Y EL PROBLEMA HINDU

Tokio, 8.—"El Japón está satisfecho por el deseo de independencia que demuestra la India", ha declarado el portayoz oficial del Gobierno, Tomokazu Hori, ante los periodistas extranjeros. Añadió que si los hindúes escuchan los consejos japoneses, podrán tomar todas las medidas que consideren necesarias para convertirse en un pueblo libre e independiente, con plena soberanía nacional.

"El ataque de nuestra aviación sobre Colombo —dijo también— habrá indicado a los indios el desastre que la guerra será para su país si sigue sacrificándose para Inglaterra".—Efe.

La Ciudad Universitaria de Madrid, baluarte de heroísmo nacional, se reconstruye con fondos del Sorteo de la Lotería de 11 de Mayo". Jugad a la "Lotería de la Ciudad Universitaria" y ayudaréis a su reconstrucción.

SUBINSPECTORES DE DEPURACION

Madrid, 8. — Los nombramientos de subinspectores de Depuración a favor de los camaradas Jaime Foxá Torroba, Jiménez Millas, Heliodoro Fernández Canepa Illera García Lago y Francisco Izquierdo López, los publica el "Boletín Oficial del Movimiento", en su último número.—Cifra.

GUERRA NAVAL CONTRA LOS SOVIETS

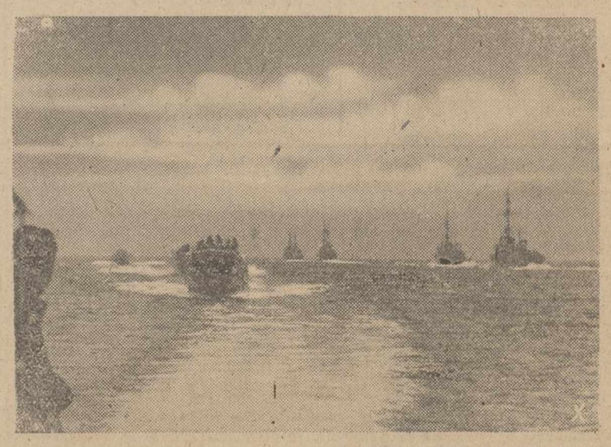

Lanchas rápidas alemanas, regresan de una incursión nocturna contra los buques rusos de aprovisionamiento

M.C.D.2022

Información provincial

Las fábricas que podrían establecerse con el nuevo sistema de regadíos

Una linera, industrias lácteas, Cooperativas ganaderas, fruteras y conserveras

Debe llevarse adelante el proyecto de Carrión-Saldaña-Villamoronta

La transcendencia del plan de mejora y ampliación de regadío que estudiábamos hace unos días, a propósito del expediente de regulación de acequias de la zona Carrión—Saldaña—Villamoronta, rebasa los límites tradicionales de la economía agraria y entra de lleno en las esferas industriales, por las actividades que simultáneas a la extensión de cultivos derivarían en la creación de numerosas fábricas y establecimientos de transformación de productos del campo.

En la reunión que los regantes de Saldaña celebraron en diciembre de 1940 se apuntaron algunos de los proyectos, que en este sentido habrían de ser meta inmediata para la Comunidad naciente.

He aquí un índice de los más importantes:

Una Cooperativa Ganadera, con la mejora de razas de aptitud lechera y su complemento con la instalación de una fábrica de industrias lácteas.

Una Linera, que el ilustre benefactor de la región saldañesa don Ricardo Cortes, dejó en vías de realización.

Una Cooperativa Frutera y Conservera.

Y finalmente la instalación de un Vivero de árboles frutales que al igual de lo realizado con el Vivero de árboles forestales permitiría proporcionar a los regadíos de la zona, árboles a precios baratísimos, lo que traería a su vez como consecuencia la plantación de varios centenares de miles de frutales a lo largo de toda la vega en la que ya se cultivan con gran resultado manzanos, perales, ciruelos y cerezos.

Un plan de tal envergadura debiera haber merecido el apoyo general, tanto de los regantes de las zonas afectadas, como de los elementos industriales de toda la provincia. Es de lamentar, por tanto, que circunstancias que ya expusimos en nuestro último comentario, hayan impedido hasta ahora su realización.

El ilustre palentino, don Ricardo Cortes Villasana, víctima de la vesania roja, a quien se deben varios de los proyectos de industrialización de la zona de Saldaña, derivados del nuevo plan de regadío.

Se trata nada menos que de cambiar radicalmente nuestro sistema de regadíos y de orientar la vida económica palentina por derroteros de un brillante porvenir.

Nuevamente hemos de interesar, en consecuencia, que dejando a un lado intereses particulares, vuelva a insistirse sobre tan magno proyecto, llevándole a la práctica con la mayor urgencia posible.

EL MAPA TOPOGRAFICO

Próximamente se realizará por personal competente, la rectificación y renovación de las hojas del Mapa interior de España, a cuyo efecto, se ejecutarán diversos trabajos topográficos en nuestra provincia. El Gobernador civil ordena en una circular a los alcaldes y comandantes de puesto de la Guardia civil, se preste a tan interesante labor la mayor ayuda posible.

OLMOS DE OJEDA

PETICION DE MANO. — Por don Olegario García Prieto, industrial de Olmos de Ojeda, y para su hermano, el funcionario de Prisiones, Marciano García Prieto, ha sido pedida la mano de la simpática señorita Justa Herrero García, hija del propietario de Olmos de Ojeda, don Anastasio Herrero

La boda se celebrará en breve. Enhorabuena.

"El estómago es el manantial de alegría de la vida"

Cuídelo usted, con una buena alimentación y algunas cucharadas de

DIGESTÓNICO del Dr. Vicente

VENTA EN FARMACIAS

Autorizado por la censura Sanitaria con el número 754

CARTEL DE LA FALANGE

Información Sindical

EDUCACION Y DESCANSO

DISTRIBUCION DE BICICLETAS A PLAZOS

Se ha recibido en la Sección Deportiva de la Obra Sindical de Educación y Descanso, de Palencia, los contratos para la entrega de las primeras 24 bicicletas para productores sindicados que las necesiten.

Dado el corto número de esta partida y al objeto de atender las necesidades más urgentes, se exige que san solicitadas por escrito dirigido al Jefe de la Sección de Deportes de Educación y Descanso—Mayor Pral., 244—en cuyo escrito se hará constar: Nombre y dos apellidos, edad, residencia, número del carnet de sindicado, trabajo a que se dedica y declaración de que la bicicleta se necesita como auxiliar de su trabajo.

Al escrito, se acompañará una certificación del patrono o empresa en que trabaje el solicitante, haciendo constar su condición de jornalero o funcionario, jornal o sueldo que gana y lugar en que radica el trabajo.

Las condiciones de pago, son las siguientes: cuarenta pesetas en el momento de suscribir la ficha y un mínimum de seis pesetas semanales, hasta el pago total de las trescientas ochenta y cinco pesetas, en que se ha valorado la bicicleta.

En cualquier incumplimiento de estas condiciones, llevará aneja la pérdida de la máquina.

"BOLETIN SINDICAL" EXTRAORDINARIO HOMENAJE A JOSE ANTONIO

Por la Administración Provincial del Movimiento, quedan autorizadas las Jefaturas Locales que dispongan de fondos, para solicitar el magnífico "Boletín Sindical" extraordinario, homenaje a José Antonio ¡Presente! contra reembolso de 25 pesetas.

Pedidos a la Jefatura Provincial de Prensa y Propaganda de la C. N. S., Mayor Pral, 244.—Palencia.

dietario

LOS "JOVENES BARBAROS" VAN AL CINE...

Una sala de espectáculos puede ser el mejor aparato de medición que nos dará el índice exacto de la cultura y grado de educación colectiva de una ciudad... Usted va, por ejemplo, al cine, en Villagarbanzo de Arriba. Proyectan, ponemos por caso, la emocionante superproducción en treinta y dos episodios, titulada: "El terrible Jack, masticador de intestinos".

Es una película de esas "de miedo". La sala—huele a tomillo y a otras cosas—está repleta de un público ululante. Le será fácil adivinar a través de las expresiones ruidosas del auditorio, la emoción que las escenas del truculento "film" van causando en los ingenuos espectadores. Uno, de repente, cuando el protagonista "Jack, el terrible", va a hacer presa cos sus garras crispadas en el occipucio de sus víctimas, dará un formidable alarido que hará retemblar el techo del local. Un grupo de chicas prorrumpirá en pataleos, "ayes" y chillidos histéricos. Otros, en fin, gritarán a coro "¡Que te coge! ¡Que te coge!", en el colmo de la desesperación, porque la víctima del "film" es tan sorda, por lo menos, como una montura sin estribos.

Esto ocurre, poco más o menos, en Villagarbanzo de Arriba, cuando proyectan "films" terroríficos. Lo que puede ocurrir, si el "film" en vez de terrorífico es de esos de "amor romántico", en que la "estrella"—navegando en un esquife sobre un precioso lago exornado de lianas y tilos en flor—pone los ojos en blanco cuando el galán la dice "I love you", en una sentimental melodía, en tiempo de "slow", es algo cuya descripción real excede los pudorosos límites de una glosa periodística. Hemos sido testigos de escenas así, no en el cinematógrafo de Villagarbanzo de Arriba, sino justamente aquí al lado, en unos locales que se llaman — tanto monta — Principal, Ortega, Novedades o España... Aún parece herir nuestros tímpanos los espantosos e incalificables berridos lanzados al aire, con estruendo apocalíptico, por nuestros conocidos los "jóvenes bárbaros", cuando Jeanette Mac Donald o Marta Eggert, verbigracia, cantan una bellísima melodía con su voz de oro, que a ellos les debe sonar a calderilla, y de la vieja. No hablemos de las expresiones y alaridos conque se acogen las efusiones amorosas de los galanes. Nuestras mejillas—no lo podemos evitar—se tiñen de carmín al recordarlas. Y en fin, acaso todo ésto constituya también—como aquello de los alfileres y de las cañas lanza-proyectiles de que hablábamos el otro día—un capítulo de patología zoológica. Pero debe existir, sin duda, la misma terapéutica: ¡Estacazo y tente tieso! Y ustedes disculparán la franqueza... ¡Por el buen nombre de nuestra ciudad!

LAS 500 PESETAS DE NUESTRO CAMPEONATO de pronósticos de fútbol

Fallo definitivo del Concurso

Todo acabado. Y decidido a la vez. Nuestro Campeonato de pronósticos de fútbol que ha tenido un éxito sin precedentes—¡oh aquéllas montoneras de boletines que nos robaban las horas examinándolos!—ha llegado al final, juntamente con el Campeonato de Liga.

La semana última, los resultados de los encuentros jugados, fueron un tanto anormales y, en consecuencia, difíciles de acertar. Por eso no hubo ningún concursante que haya tenido tres resultados exactos. Se declaró desierto el campeonato semanal, y debido a ésto, la clasificación general queda exactamente igual a la publicada por nosotros recientemente, a raíz del último premiado.

Por tanto, corresponden los tres premios establecidos, a los clasificados en los tres primeros lugares que, como saben nuestros lectores, son:

Don Arcadio Andrés Calvo, de Villasarracino, que obtuvo 175 puntos.

Don Eugenio Alonso, de Palencia, que ganó 144 puntos.

Don Pedro Cieza, de Palencia, que alcanzó 97 puntos.

A los tres damos nuestra cordial enhorabuena por su triunfo. Y, además de nuestra enhorabuena, les indicamos que pueden pasar por nuestra Redacción, en la que nuestro Director les entregará el importe de los premios alcanzados, de 300, 150 y 50 pesetas, respectivamente.

Escenarios y pantallas

CELULOIDES CORTOS

Una de las más interesantes producciones de la nuva serie editada por la "Ufa", es "La ciudad del oro". Ha sido dirigida por Veil Harlan y en ella intervienen como primeras figuras, Paul Klinger, Cristina Soderbaum y Kurt Meisel. La foto reproduce una de las escenas culminantes de este nuevo "film"

—En "Primer Plano": ...la mayoría de los "fabricantes" de documentales españoles... más que cine es colección de fotografías lo que hacen.

—Se acaba de publicar un "Indice cinematográfico de España 1941" de cuya publicación por su interesante y útil contenido se hacen grandes elogios.

—Fernando Méndez-Leite, el laborioso divulgador del cine, su historia y sus misterios, acaba de publicar una nueva obra de las que ya tenía anunciadas: "Cinema francés". Suponemos será tan amena e interesante como sus obras anteriores.

—El Sábado de Gloria se estrenaron en Madrid las siguientes películas: "Eramos siete a la mesa", producción nacional, director Florián Rey; intérpretes, Blanca de Silos y José Nieto; "La muchacha de Moscú", film italo-español, dirigida por Edgar Neville e interpretado por Conchita Montes y Amadeo Nazzari; "Princesita", protagonizada por Diana Durbin, y "Hoy como ayer", película también americana que tiene como principales intérpretes a Lionel Barrymore y Mickey Rooney.

Detrás de la cortina

Lola Membrives sigue preparando su compañía. Ya dimos algunos nombres de actores que formarán parte de ella. Hay que agregar los de Josefina Bejarano, Lola Alba, María Antonia Tejedor y Pedro Hurtado.

—Se anuncia que el día 11 y por la compañía de Maruja García Alonso y Emilio Espinosa, se estrenará en Sevilla "Un capitán español", obra del poeta mallorquín Sebastián Cladera.

—Otra vez Lola Membrives. La eminente actriz se presentará al público español, en el María Guerrero, de Madrid, y con la obra "Teresa de Jesús", función dedicada a beneficio del Servicio de Previsión del Sindicato del Espectáculo.

—Para el Sábado de Gloria estaba anunciado el estreno de la comedia de Salvador Soler Marí, "Ella... siempre!", pero una enfermedad de Milagros Leal ha impedido el estreno. Celebraremos el pronto restablecimiento de Milagritos.

VIDA RELIGIOSA

SAN FRANCISCO.—Los Cultos del Primer Viernes de mes.—El próximo viernes, día 10, se celebrará la Comunión y demás cultos del Primer Viernes en reparación y amor al Sagrado Corazón de Jesús.

En la Iglesia de San Francisco tendrán estos cultos por la mañana a las siete y a las ocho y media, con misas de Comunión; a las diez y media con Exposición. Por la tarde, a las dos y media, se tendrá el Vía-Crucis de penitencia; a las cuatro, acto de los niños y a las siete y media, el acto general de reparación de todo el Apostolado al Divino Corazón.

SAN LAZARO.—La Juventud Femenina de Acción Católica, celebrará durante este mes, los actos siguientes:

Hoy, a las ocho, misa de comunión general. El viernes, a las ocho de la noche, círculo de estudios.

Todos los viernes, a las ocho de la noche, habrá círculo de estudios.

Se ruega encarecidamente la asistencia de todas las asociadas a estos actos.

ESCLAVAS.—El viernes próximo 10 de abril, se reanudarán las conferencias para señoras, por el M. I. señor don Antonio Hijosa, a las cinco en punto de la tarde. Probablemente empezará en esta fecha la parte cultural de dichas conferencias. Se suplica la puntual asistencia.

De sociedad

PETICION DE MANO.—En el día de ayer ha sido pedida a los respetables señores don Eduardo Junco y doña Mercedes Calderón, la mano de su bellísima hija Mercedes, para nuestro distinguido compañero, don Antonio Sánchez Gómez, director del diario «La Prensa», de Barcelona.

En el acto de la petición representaron al novio su padre, don Manuel Sánchez Segura, hermano don José Sánchez Gomez y hermano político don Nicolás Juristo Valverde.

Entre los novios se cruzaron valiosos presentes. La boda se celebrará en el próximo mes de junio.

Reciban los futuros contrayentes y sus distinguidas familias, nuestra más cordial enhorabuena.

EL NUEVO DELEGADO PROVINCIAL DE SINDICATOS.—En atento saludo nos participa haber tomado posesión de su cargo, el nuevo Delegado provincial de Sindicatos, de Falange Española Tradicionalista y de las Jons., camarada Francisco Giner García Muñoz, que se nos ofrece para cuanto redunde en bien de España y su Revolución Nacional-Sindicalista.

Agradecemos su deferencia y al corresponder gustosos a ella, le expresamos nuestra enhorabuena, deseándole muchos aciertos en su importante cometido.

Noticias

Extinguida por desavenencia y en escritura pública ante notario la Sociedad Limitada "Lera y González", de esta plaza; el socio de la misma Emiliano Lera Herrero, se complace en reiterar a sus amistades y a la clientela de la desaparecida entidad, el testimonio de su consideración, ofreciéndose con la misma lealtad, en sus futuras actividades.

FRONTON PALENTINO

El domingo día 12, a las CUATRO de la tarde, gran partido de pelota entre los afamados pelotaris CAYO GIL y MARCELINO CARRAPUCHO (de Venta de Baños), contra BENITO "EL BOTONES" y CANDIDO GONZALEZ, (de Palencia)

A continuación gran BAILE por una afamada orquesta

GENERAL MOLA, N.o 46

LA VIDA EN LA CIUDAD

Gobierno Civil

REGRESO DEL GOBERNADOR. - Terminado el permiso oficial que para asuntos propios le fué concedido por el Ministerio de la Gobernación, ha regresado a nuestra capital el Excmo. Sr. Gobernador civil de la provincia, don José María Sentis Simeón, que inmediatamente se hizo cargo del mando, cesando en el mismo el presidente de la Diputación, don Timoteo San Millán, que actuaba de Gobernador interino.

DIARIO DE AVISOS

CARTELERA

TEATRO PRINCIPAL. — Sesiones a las 7,30 y 10: «Sangre de circo», en español.

TEATRO ORTEGA. — Sesiones a las 7,30 y 10 noche: «Todo es ritmo».

SALON NOVEDADES.—Sesiones a las 5,30 y 7,30: «Brigada salvaje», en español.

CINEMA ESPAÑA.—Sesión continua de 5 a 10: «Traidores».

SERVICIO FARMACEUTICO

En la actual semana hasta el sábado corresponde el servicio de guardia a las Farmacias de doña Victoria Manteca y don Manuel Aranguena.

EL TIEMPO EN PALENCIA

Barómetro: A las 18 de ayer, 698'0 y a las 8 de hoy, 700'4.

Temperaturas: Máxima de ayer, 14'6 y mínima de hoy, 2'5.

Dirección del viento: A las 18 de ayer, O. SO. y a las 8 de hoy, NO.

REGISTRO CIVIL

DEFUNCIONES.—Saturnino Campo Tarrero, de 63 años, casado, Hospital Provincial; Virginia Sánchez, carretera Magaz; Luis Prieto Garay, carretera del Monte; Federica Pérez Aragón, de 68 años, viuda, General Mola, 57.

MATRIMONIO.—Angel Calonge Herrero, de Frechilla, con Teotista Humanes López, de Frechilla.

NACIMIENTOS. — Paulino Carlos López Gallego, de Paulino y Perpetua, General Mola, 18; Saturnina Espinosa Pérez, de Dionisio y Victoria, Empedrada, 13; Blanca Lerena Marcos, de Darío y Paula, Rizarzuela, 25.

Sucesos

RATERIA.—Cuando efectuaba unas compras en una tienda de comestibles establecida en la calle Mayor, le sustrajeron un bolso de mano, conteniendo unas cuarenta pesetas y varios documentos personales, a la vecina de nuestra capital María de la Concepción Ruiz Bravo, quien ante la Comisaría de Vigilancia ha presentado la correspondiente denuncia del hecho.

DENUNCIA.—La vecina de esta ciudad, doña Josefa Arija Peña, domiciliada en la calle Mayor, número 222, piso tercero, se ha presentado en la Comisaría para denunciar que desde hace algún tiempo venía notando la falta de ropas y otros efectos y pequeñas cantidades en metálico, sospechando que la autora de estas sustracciones fuese una sirviente suya llamada Victoria Fernández.

Realizadas las averiguaciones consiguientes, dicha joven se declaró autora de los hechos denunciados, habiéndose apropiado de diversos objetos valorados en unas cien pesetas y de cantidades que en conjunto vienen a ser unas 25 pesetas. Ha sido puesta a disposición del Juzgado.

CASA DE SOCORRO.—En este establecimiento benéfico se ha prestado asistencia facultativa a los siguientes lesionados leves:

Lucía Calvo, de 5 años, que sufría una herida contusa en la región frontal.

Heraclio Herrero, de 34 años, herida contusa en la región tibial derecha.

Luisa Soler, de un año, distensión ligamentosa en la articulación de la muñeca izquierda.

OPOSICIONES

Auxiliares Correos ambos sexos 1.200 plazas

PREPARACIONES GIL

Mayor, 140, 1.o

Reválida Clases particulares

Diputación

CUMPLIMIENTO PASCUAL DE LOS ENFERMOS.—El próximo domingo se celebrará con la mayor solemnidad la fiesta del cumplimiento Pascual de los enfermos acogidos en el Hospital Provincial. La misa de Comunión general será a las ocho y media de la mañana.

Agradecemos al Presidente de la Excma. Diputación, don Timoteo San Millán, la atenta invitación que nos ha hecho.

Hacienda

HACIENDA

LIBRAMIENTOS.—Por el Ilmo. señor Delegado, se han puesto al cobro los siguientes:

Don Benedicto Vega, señor Habilitado del Clero de la Diócesis, don Luis Cancio, señor Pagador de Obras Públicas, don Miguel Adán, don Eduardo de Fraga, don Marcelo Rojo, don Rodolfo Pérez de Guzmán y don Damián Luengo.

Necrológicas

Ha subido al Cielo en esta ciudad, la encantadora niña Bautista Villamuza Paredes, dejando su hogar sumido en el mayor desconsuelo. Muy de veras nos unimos al dolor que experimentan sus buenos padres, don Jesús y doña Esperanza, hermanos y familiares, deseándoles la necesaria resignación cristiana para sobrellevar tan sensible pérdida.

—Ha entregado su alma a Dios en Lantadilla, don Atilano Centeno Gallego, persona de afable carácter, generalmente estimado de todo el vecindario. Reciban su esposa, doña Manuela Puebla, hijos, hermanos y demás apreciable familia, la expresión sincera de nuestro sentimiento.

GAFAS - LENTES

despacho en el acto de recetas

CASA SALAMANCA

MAYOR PRINCIPAL, 52

¡Empresas! Mejorad el estado sanitario de los productores, con aportaciones al "18 de Julio".

LIBROS

NUEVAS PUBLICACIONES

En la colección Zafiro, de las Ediciones Patria Hispana, ha publicado el gran escritor y periodista Andrés Révesz una bella y apasionante novela titulada «La periodista y su rival». Novela que toma su inspiración y su argumento en el mundo del periodismo, que se centra en torno a una interesante figura de mujer y que contiene episodios y aventuras, descripciones y diálogos logrados todos con las felices dotes de imaginación y la gran maestría narrativa que caracteriza el estilo de Révesz.

— La Editorial Espasa Calpe ha publicado «El Ocaso de una gran Utopía», consideraciones sobre el pensamiento político de la edad contemporánea, debidas a la culta pluma de Alejandro Gallart, y en «La Colección de Vidas Españolas e Hispanoamericanas del siglo XIX», «Germán Gamazo, el sobrio castellano», biografía escrita con documentación minuciosa y precisa y magnífico análisis interpretativo, por Félix de Llanos y Torriglia.

— Fernando Méndez-Leite, afortunado investigador del cinema y autor de numerosos e interesantes libros sobre el séptimo arte, acaba de publicar «Cinema francés» (breve historia), estudio minucioso y digno de la mayor alabanza, donde se recopilan cuantos datos existen sobre el cine galo desde su primera época hasta el instante actual —realizadores, actores y actrices y títulos de películas—.

—El gran poeta Federico de Mendizábal ha publicado en la Editorial Lucero, de Barcelona, «Canciones de luna y sol», libro de fina y honda inspiración romántica donde resplandece el claro verbo del autor y su ágil y graciosa soltura versificadora.

— «Guerra desde Versalles hasta Oceanía» es el título de la obra publicada por el coronel Casajús en las Ediciones Hesperia, donde se recoge en certera síntesis más de cuatro lustros de historia y donde se estudia paso a paso las etapas de la resurrección militar y de la victoria de Alemania desde el dictado de Versalles hasta nuestros días.

— La Editora Nacional prosigue dando obras del mayor interés, admirablemente presentadas y de muy valioso contenido: «Grandeza y proyección del mundo hispánico», de Jesús Evaristo Casariego, que ha sabido cerrar en su obra, con fervor españolísimo y con admirable estudio y riqueza de datos, un auténtico inventario de la grandeza de nuestra Patria; «Leyendo el génesis», de Emiliano Aguado, obra donde con admirable sabiduría y delicadísimo estilo se recoge el asombro religiosos ante lo cuotidiano que despierta la lectura de las Sagradas Escrituras; «La mariposa y la llama», el gran poema dramático de Mariano Tomás, recientemente premiado en el concurso del Sindicato Nacional del Espectáculo, y que ahora, al ver la luz impreso, será recibido con el mismo agrado que en el día de su estreno, y «Carros de combate», recopilación ordenada y metódica de cuantos datos existen sobre este arma moderna y vehículo de guerra, libro de que es autor el comandante de Infantería don Arturo Dalias.

— «La señorita Quimera» es el título de una interesante y amena novela publicada en la colección «Para ti» por la escritora Julia Mélida. Al interés de su trama y a la indudable gracia de su estilo se suma la sugestión viajera —mirador a muy diversos paisajes y horizontes— que caracteriza como nota de color su bien urdida trama.

Guía Médica

RAFAEL MARTINEZ ALMEIDA

Jefe de los servicios de Medicina del Hospital Provincial

CONSULTA PROVISIONAL

de 12 a 2 y de 3 a 5 en

HOTEL SAMARIA

F. GALLARDO ROMERO

MEDICO-DENTISTA

Martínez de Azcoitia, 3, entresuelo (frente a la Audiencia)

J. VILLANUEVA SAGREDO

GARGANTA, NARIZ Y OIDOS

Mayor, 14-16 y 18-Palencia

Félix Rodríguez Fernández

GARGANTA, NARIZ Y OIDOS

Consulta de 11 a 1 en

Mayor Pral., núm. 28, bajo, izquierda

B. GOMEZ CALLEJO

Ex-Profesor ayudante de la Facultad de Medicina de Valladolid

ESPECIALISTA

en GARGANTA, NARIZ Y OIDOS

Consulta: de 11 a 2 y de 4 a 6

Mayor Pral., 180. — PALENCIA

(Esquina a Marqués de Albaida)

Pasará consulta TODOS LOS MARTES en SALDAÑA.

F. RODRIGUEZ

Oculista

Calle General Díez Vicorio, número 7

REINOSA

Consulta: lunes, miércoles y viernes

A. SECO CARRANCIO

MEDICO-OCULISTA

Ex-Ayudante de la Facultad de Medicina de Madrid. Consulta y Clínica Operatoria, Becerro de Bengoa, 8, (antes Nueva).—PALENCIA

SANTIAGO MORO

ESPECIALISTA EN NIÑOS

MEDICINA GENERAL — RAYOS X

Consulta: De 12 a 2 y de 4 a 6

Mayor Pral., 118. Telf. 451.-Palencia

S. PAJARES GARCIA

Jefe del Servicio de Puericultura del Estado y de los Establecimientos de Beneficencia por oposición

ENFERMEDADES DE LOS NIÑOS

Consulta de 1 a 2 y de 3 a 5.

Mayor Pral., 217, 2.º, PALENCIA

U. ROMAN BAQUERIN

Especialista del estómago, intestinos e hígado. — Rayos X — Consulta en Palencia, Mayor Pral., 28, bajo

E. ROBLES ESPECIALISTA EN PIEL, VENEREAS Y GENITO URINARIAS.-DISPONIENDO DEL "RADIUM"

Diatermia - Corrientes - Rayos - Ultravioleta - Análisis Clínicos

Diaria de 11 a 1 1/2, en José Antonio, 47. pral. Teléfono, 412.-PALENCIA. | Lunes y viernes, de 5 y 1/2 a 7 y 1/2 Colón, 16, principal

Clínica Operatoria y de Maternidad SAN ANTONIO

Intervenciones obstétricas y ginecológicas

ASISTENCIA A PARTOS

DIRECTOR: RAFAEL BOTIN

Especialista en partos y enfermedades de la mujer

Diplomado de la Facultad de Medicina e Instituto Rubio de Madrid

Menéndez Pelayo, 6.—Teléfono, 239. De 11 a 1 y de 5 a 6 | DOMICILIO: Martínez de Azcoitia, 1 Teléfono, 435

PALENCIA

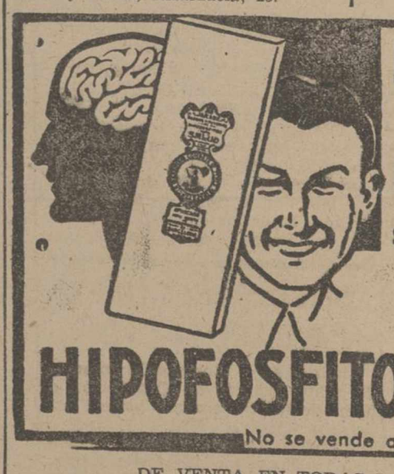

Debilidad cerebral

Agotamiento

Se combaten con el reconstituyente

HIPOFOSFITOS SALUD

No se vende a granel.

DE VENTA EN TODAS LAS FARMACIAS

A PESETAS 6,60. (Timbre incluído.)

Censura sanitaria, número 889

SEÑORA... Use los productos de belleza de insuperable calidad **VISNÚ**

Agua de tocador.. .	VISNÚ,	8 ptas.	(7 tonos)
Lápiz de labios. . .	VISNÚ,	10 ptas.	(4 tonos)
Recambios.	VISNÚ,	8 ptas.	(4 tonos)
Esmalte para uñas. .	VISNÚ,	6 ptas.	(7 tonos)
Brillantina.	VISNÚ,	5 ptas.	(3 tonos)
Lápiz de labios miniatura,	VISNÚ,	7 ptas.	(4 tonos)

POTASAS ESPAÑOLAS S. A.

MADRID

Antonio Maura, 16

Apartado, 218

Teléfono, 18340

Potasas Españolas, S. A.

Abonos y productos industriales potásicos, de las minas y fábricas de:

CARDONA

SURIA

SALLENT

Nuestro Servicio Técnico a disposición del agricultor, resuelve gratuitamente toda clase de consultas agrícolas

M.C.D.2022

MUSICA POPULAR ESPAÑOLA EN MARRUECOS Y EGIPTO

Por RODOLFO GIL BENUMEYA

España, nuestra España, tiene muchas fuerzas espirituales inexplotadas. Bases magníficas y desconocidas de imperio espiritual. El cante andaluz jondo y flamenco es una de esas fuerzas más poderosas. Porque la música meridional española es la forma más pura y perfecta de una escuela estética musical que se extiende desde Marruecos a la India, a lo largo del Norte de Africa y Asia Occidental. Allí se han fundido diversos elementos armónicos egipcios, griegos, beduinos, etc., para formar la música llamada árabe de la cual forman parte las mayorías de las composiciones musicales populares en Andalucía, Murcia, Valencia, Aragón, y parte de Castilla.

Los sabios y los eruditos de la escuela de arabistas españoles estudiaron la historia de esta música en España medieval. Son notables y celebres los trabajos de don Julián Ribera sobre la llegada del cantar oriental Ziryab a la corte cordobesa de Abderrahaman II, y sobre la música árabe que Ziryab introdujo en la España del Califato. Esta música fue hondamente modificada y mejorada por el genio musical de los españoles, pasando después a Europa donde alcanzo gran difusión dando origen a la música de los trovadores y los maestros cantores. Otra derivación de las armonías árabes cortesanas fue la popular de los ciegos y cantores callejeros que pululaban hacia los siglos doce y trece por las calles de Córdoba y Sevilla. Fué el mas celebre autor de esta escuela popular el famoso Aben Guzman que hizo triunfar las composiciones llamadas «zejeles». De toda esta música quedan en España las partituras que acompañaban las Cantigas de Alfonso el Sabio. Y en Marruecos queda algo completo y maravilloso. Las maravillosas composiciones del «Aala».

El «Aala» es una serie de canciones tradicionales que se conserva entre los musulmanes de Tetuan, Rabat, Salé, Fez y Tremecen que descienden de los españoles de religión islámica emigrados en 1492 y 1610. Esta música, se iba a perder en 1912 pero fue salvada a tiempo por la acción de varios entusiastas como el español Bustelo, los franceses Prosper Ricard y Alexis Chottin, los argelinos Ben Smain, Abura y Ben Chabrit. En 1940 se publico el notable libro donde el religioso franciscano Reverendo P. Patrocinio García condensaba los resultados de largas y pacientes investigaciones. De ellas deduce la gran originalidad y espanolísimo profundo de esta música exquisita y suave. Pues toda la contextura técnica del arte musical árabe cambió totalmente su modología en las cortes de los soberanos andaluces simplificándose para adoptarse a la modología religiosa de los cantos gregorianos. O sea que el «Aala» es el resultado de una mezcla entre la música árabe oriental y la música religiosa de la iglesia católica española. En este molde del «Aala» se ha vertido desde hace siglos toda la sensibilidad estética y todo el poder emotivo marroquí. Desde el siglo XV hasta hoy no se ha celebrado en Marruecos ninguna fiesta pública ni privada en la que no actuasen orquestas de «Aala». Sobre todo en las bodas, que eran y son un delirio de ajres andaluces repetidos sin cesar en una magnífica profusión. Los mismos sultanes subvencionaban varias orquestas andaluzas para que actuasen en su corte.

El «Aala» es la forma seria y grave de la música andaluza vieja. Lo ejecutan orquestas de hombres que son a la vez músicos y cantores. Es esencial al «Aala» este carácter de masculinidad y de ejecución en coro. Pero hay al lado de esta música solemne otra femenina que es como su sombra. O sea la que ejecutan unas mujeres llamadas chejas que cantan y tocan a la vez como el «Aala» añadiendo además unas danzas hieráticas muy características. Esta danza tiene también probados antecedentes andaluces, pues en el segundo tomo del célebre libro de Ginés Pérez de Hita se ven sus trazas entre los moriscos alpujarreños. «Aala» y música de chejas son dos cosas paralelas y complementarias. Esto de dividirse en dos partes como anverso y reverso es muy característico de todo el arte sonoro árabe. Las formas primitivas del canto del Corán y las danzas beduinas con panderos son las dos más primitivas. De ellas se han derivado los dos sistemas musicales más complejos que en español se llaman cante jondo y cante flamenco. Ambos tienen su origen en Egipto y allí presentan las mismas características que en España. El primero es un canto desgarrado y triste que se echa con el pecho, con el alma y con la sangre. Arte que exige sufrir para poderlo interpretar bien. Acompañado solo por ronco bordoneo de guitarras y laudes El segundo es un cantar bailable que pide un fondo de panderetas y castañuelas. Ambos géneros tienen en Egipto «cantadores y bailadores», justamente célebres. Su actual símbolo más puro está en dos mujeres: Um-Kulzum para el jondo y Beba Izzedin para el flamenco.

Jondo y flamenco aparecen en Andalucía y Murcia con la misma forma y características que en Egipto, aunque más perfeccionados y exquisitos. Pues es característico del suelo español y el alma española mejorar y refinar todo lo que se pone en contacto con nuestra tiera. Los países del Levante no tienen ningún monumento tan bello como la Mezquita de Córdoba y la Alhambra. Lo mismo pasa en la música de tipo árabe que solamente en Andalucía ha alcanzado la excelsitud sublime. Pertenecen al grupo del fondo andaluz y murciano un grupo de melodías antiguas (como la caña, el polo y la saeta) y otro grupo mayor y esencial de formas agrupadas en torno al fandanguillo que las sirve de base. Son el fandanguillo simple, la petenera, el fandanguillo de Huelva, la solera, la malagueña, la granadina, la cartagenera. Según Julián Rivera la jota es de origen andaluz y pertenece a este grupo. El flamenco andaluz tiene también una subdivisión: 1.º Danzas que acaso son las célebres antiguas del Gades púnico como las sevillanas. 2.º Danzas de evidente origen beduino como la zambra y el bolero, etcétera. 3.º Danzas influidas por el canto gitano-zingaro, como las del tipo bulerías, etc.

El uso y la tradición local de las ciudades del Sur ha dado a cada canción un matiz. La solera evoca sombras verdes de olivos y cortijos cordobeses; la granadina, apagados crepúsculos; la malagueña, nostalgias en el fondo de patios; la saeta, paso lento de procesiones... Pero todos tienen un común lejanismo origen en el Asia vecina de las arenas quemadas. Nacieron en los desiertos de donde vinieron los varones apostólicos, predicadores del cristianismo. Llegaron de Siria que estaban en contacto con el Sur español, desde los fenicios y antes. Y en las orillas del Guadalquivir se afinaron con el paso de los siglos hasta llegar a las sublimidades de «El amor brujo» de Falla.

OPOSICIONES

ANUNCIADAS 1.200 PLAZAS PARA

AUXILIARES DE CORREOS

Exámenes en octubre. — Edad 18 a 35 años. — No se exige título. Se admiten señoritas.

ACADEMIA CAGIGAS — Venta de Baños

Mesa revuelta

CRUCIGRAMA

Por ELEPE

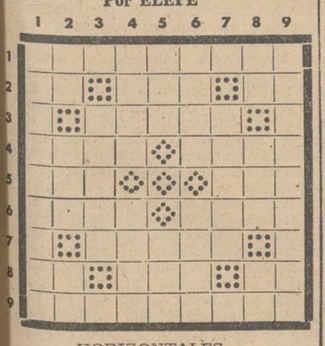

HORIZONTALES

1. Célebre matemático y filósofo.— Artículo. — Para trillar. — Letra griega. — 3. Pequeño. — 4. Río español. — Como el diamante (inv.).— Para desinfectar. — Mujer célebre. — Trampa para perdices. — Abertura. — 7. En Santander. — 8. Nota musical. — En el periódico. — Letras de «Cazo». — 9. Hecha hueso.

VERTICALES

1. Saneando. — 2. Pronombre. — Condimento. — Pronombre. — 3. Paso (invertido). — 4. Comida. — Clavel (invertido). — 5. Altar. — Vocal en plural (inv.). — 6. Animal. — Acotado (invertido). — 7. Tenemos dos. — 8. Nota musical (inv.) — Fruto. — Nota musical (invertida).— 9. Para medir profundidades.

(La solución mañana)

CURIOSIDADES

La máquina de vapor fué inventada en 1690 por Dionisio Papin. La primera locomotora que recorrió una vía férrea fué la de Murdock en 1785. — Las calderas tubulares de vapor para máquinas fueron inventadas por Barlow, en 1793. — La locomotora de Stephenson fué construída en 1813, probada en 1814 y perfeccionada en 1815.

—Existe una especie de peces que bien podríamos llamar «musicales». El lago Batticaloa de Ceilán goza del casi exclusivo privilegio de albergar en sus aguas peces musicales. Los sonidos emitidos por estos animales son tan dulces y melodiosos como los que producen una serie de arpas eólicas. Cruzando el lago en un bote pueden oírse fácilmente estos agradables sonidos, que se hacen más ruidosos y fuertes si se deja caer un remo en el agua.

—El hombre más alto de Inglaterra, tiene por nombre Clarence y mide «sólo» dos metros y ocho centímetros; o sea, cuatro centímetros más que el boxeador italiano Primo Carnera.

—El famoso Thomas Edisson a la edad de ochenta y un años, inventó un reloj de seguridad para que los mineros puedan darse cuenta del gas «grissu».

PENSAMIENTOS

—La mentira es una moneda falsa que todo el mundo desprecia (Santo Tomás).

—Es superior al más renombrado pintor o escultor, el que posee el arte de educar. (San Juan Crisóstomo).

ANECDOTA

Viendo Séneca que el emperador Nerón quitaba la vida a cuantos sospechaba que podían aspirar a quitarle la suya y el imperio, le dijo: «Por más que hagáis, nunca mataréis a vuestro sucesor».

SOLUCIONES

Al crucigrama, por "Tres":

HORIZONTALES

1. Asar. Roce.—2. Lote. Eres.—3. Olap. Caja.—4. Cenáculos.—5. Ros.—6. Moralejas.—7. Asim. Lira.—8. Jato. Ojal.—9. Asís. Sana.

VERTICALES

1. Aloc. Maja.—2. Sole. Osas.—3. Atan. Riti.—4. Reparamos.—5. Col,—6, Recúselos.—7. Oral. Jija.—8. Ocejo. Aran.—9. Esas. Sala.

—Al jeroglífico por "Tres": "Al precio marcado".

—A la charada por «Potito»: «Lapicero».—POTITO.

JEROGLIFICO

Por "TRES"

Es muy goloso...

10001000e

-0

ETI

(La solución mañana)

NUESTROS REPORTAJES

El "YO-YO", arma de combate en Filipinas

Legazpi comunica a Felipe II las características del "arma desconocida"

La fiebre del "YO-YO" de 1930 a 1935: solamente en Francia se vendieron más de veinte millones

Los americanos siguen resistiendo en algunos puntos de Filipinas. ¿Debido en primer lugar a la configuración del terreno? ¿Quizá por el decidido concurso de los indígenas? ¿O tal vez porque los japoneses no quieran desviar sus planes y dedicar a las islas una atención de segundo grado? Lo que fuere, no nos llega, a tantos miles de kilómetros, de forma concreta. Lo que sí nos hemos enterado es que además de las modernas armas de que los yanquis han dotado a los filipinos, entre las guerrillas dispersas por las islas, sigue empleándose como arma mortífera y de sorpresa ¿qué dirán ustedes?, pues nada menos que el "yo-yo".

Sí, señores, nuestro antiguo conocido y empalagoso "yo-yo", que de la mano de tantas niñas y mayorcitas vimos a principios de la anterior década, ahora hace precisamente unos diez años. Pero no es que el "yo-yo" haya sido incorporado como arma nueva a los pertrechos guerreros de los habitantes del archipiélago filipino, nada de eso. El "yo-yo" como arma ofensiva tiene una antigüedad de muchos cientos de años.

En un informe que Legazpi envió a Felipe II a principios de 1566 durante la consolidación del dominio español en Filipinas, el conquistador guipuzcoano decía: "y los hombres que dejamos de guardia aparecieran muertos al día siguiente, presentando pequeñas y profundas abolladuras en el cráneo, ocasionadas aparentemente con un objeto duro, de conformación esférica".

Legazpi seguía en sus consideraciones sobre el misterioso caso y demostraba su asombro que rayaba en creencias de que tratábase de algo sobrehumano: "Dijérase —añadía—que el ataque fué realizado por fantasmas dueños de armas desconocidas para nosotros los blancos. Nuestra penetración ha sido demorada por ataques imprevistos, ejecutados principalmente durante la noche, con armas desconocidas, arrojadas por certeros tiradores invisibles".

Seis meses más tarde de esta primera comunicación, llegaba a España otra en la que Legazpi aclaraba el misterio.

No había nada de fantasmas ni seres sobrenaturales, según explicaba Legazpi en su epístola al monarca español: "Al internarnos en la parte central de uno de los islotes del noroeste de Mindanao, tropezamos con tribus armadas de extraños y aparentemente inofensivos instrumentos redondos, de tamaños distintos, pero nunca mayores que el puño de un niño. Son armas ofensivas, de piedras durísimas que parecen partidas por la mitad, trabajadas de tal forma, que ambas mitades separadas por una buena luz, se mantienen unidas por un eje formado por la misma piedra. La hendidura entre las dos mitades sirve para arrollar una cuerda fina y resistente, uno de cuyos extremos se sujeta a la muñeca del tirador, y el otro, al eje de la bola, que los indígenas llaman "sibuyan". Usanla también con asombrosa maestría en la caza de animales silvestres y venenosos. En manos de estos indígenas, el "sibuyan" es una arma peligrosa y de consecuencias fatales para el blanco, que no sabe cómo defenderse contra ella, y, mucho menos cuando es atacado de noche y desde las cuevas de los árboles.

Esta descripción coincide en absoluto con la del inofensivo "yo-yo" que tanto diera que hablar en Europa hace años. Hay quienes afirman que el "yo-yo" es un hermano menor del Bumerang, esa arma extraordinaria pero de relativa eficacia combativa, que usaban los indios australianos. Como se sabe, el Bumerang es un instrumento de madera, de forma angular que, al ser arrojado al aire y alcanzar la distancia determinada por la destreza y violencia del impulso, tiene la propiedad de volver al punto de partida.

Cuando los americanos se apoderaron de las Filipinas, tuvieron que vencer la resistencia de los indígenas, especialmente la del jefe Emilio Aguinaldo, que contaba entre sus fuerzas con un grupo de hombres escogidos, armados únicamente de "yo-yo" metálicos; con los cuales sorprendían y mataban a los soldados norteamericanos que se aventuraban por los bosques. Las gentes de Aguinaldo adquirieron fama de terribles, pero a pesar de todo su valor y destreza, no tuvieron más remedio que doblegar ante la superioridad y el armamento de los yanquis.

Mares de tinta corrieron por las rotativas y otras máquinas de imprimir a propósito de la boga del "yo-yo". Desempolvando amarillentos papeles, hemos llegado a la consecuencia de que el "yo-yo" que hoy sabemos de propiedades grandemente ofensivas lo conocían ya los griegos y romanos como pieza de entrenamiento, y hay quien hasta remonta su origen a la época babilónica. Pero esto no podemos asegurarlo muy fundamentalmente. Lo cierto es que el "yo-yo" comenzó a presentarse en Europa como pasatiempo merced al ingenio de un juguetero de Rotterdam, que, como todos los precursores, tuvo un gran fracaso en su propósito.

Cómo pasó el "yo-yo" el Atlántico permanece en el secreto del sumario. Mas en 1930, Norteamérica comenzó la fabricación en serie de "yo-yos" y se realizaba uno de los negocios más rápidos y considerables de que se tiene noticia en la industria americana. De vuelta en Europa, el juguete adquiere una popularidad que está todavía en la memoria de todos. Francia fué el país que más adeptos dió al juego sencillo del sube y baja, hasta el punto de que en 1930 a 1935, se vendieron más de veinte millones de "yo-yos", algunos de los cuales eran verdaderas filigranas de gusto y tallado.

La fiebre del "yo-yo" fué tal, que rápidamente surgieron "profesores" que cotizaban a precio de oro sus exhibiciones, haciéndose hospedar en los mejores hoteles y cobrando sueldo de primera magnitud. Por fortuna para el sentido común, esta furia por el exhibicionamiento pasó pronto y el juguete comenzó a bajar, perdiendo a grandes pasos toda la popularidad que de manera tan fulminante había adquirido.

Hoy que la guerra borró de nosotros todo recuerdo de la pasada moda, ha sido nuevamente la lucha mundial la que nos ha tsaído noticias de la supervivencia y tal vez procedencia del "yo-yo", que con el nombre de "Sibuyan" constituye el arma indígena favorita de los indios filipinos.—Cifra.

SALDAÑA

VINOS

Grandes existencias de todas las clases y de las mejores procedencias

Comprando a esta casa quedará satisfechísimo, por las buenas calidades, su mucha graduación, fino colorido, buen paladar y precios reducidos.

Almacenes: ABILIO MORRONDO

MUNDILLO DEPORTIVO

LOS MODESTOS

PARTIDO AMISTOSO EN VILLADA

El pasado domingo, día 5, tuvo lugar en el campo de deportes de esta villa un interesante encuentro entre los onces representativos de Paredes de Nava y Villada.

El equipo local por codicia y entusiasmo logró imponerse desde el primer momento, y después de un reñido partido, resultó vencedor el "Club Deportivo de Villada" por 3-1.

El primero en un acoso de la delantera local a la puerta enemiga y dos en la segunda, el de Villada de un buen remate de cabeza del interior izquierda Eusebio, y el de los forasteros, de penalty, lanzado por Peña.

Del equipo local se destacaron Becerril, el mejor de los 22 y La Rosa, cumpliendo los demás. De los paredeños el mejor su delantero centro, Peña.

Los equipos se alinearon:

PAREDES DE NAVA: David; Herrero, Aurelio; Pesquera, Alonso, Aparicio; La Fuente, Infante, Peña, Nájera y Rodríguez. El equipo visitante estuvo todo el tiempo animado por su buen entrenador, Gasho.

C. D. VILLADA: Alfredo; La Rosa, Toral; Martín, Becerril, Jesús; Juanchín, Pérez, Luengo, Eusebio y Gayo.

MASA

BARACHOL

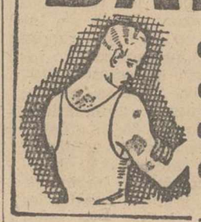

contra enfermedades de la piel, cuero cabelludo, eczemas, erupciones, granos y sarna. Suprime el picor.

Censura Sanitaria núm. 1.123

Transportes aéreos

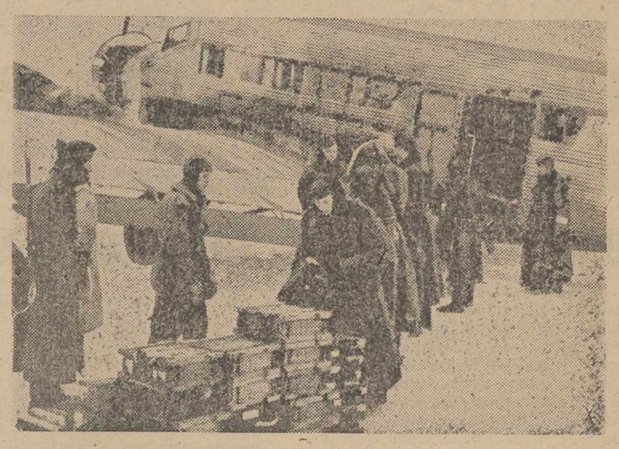

Un avión de transporte alemán, llega a un aeródromo del frente Oriental, con una carga de municiones

FINANZAS — LA BOLSA AL DIA

BOLSA DE MADRID

Madrid, 8.—La Bolsa no señala una tendencia definida en su sesión de hoy, ni en un análisis por sectores ni por grupos, como no sea algún mayor lastre de pesadez.

En el grupo de Cédulas se hallan variaciones divergentes y de escaso margen. Tampoco acusan unanimidad los Bancos aunque en este grupo las diferencias son mas amplias. Se mueven en sentido positivo, el Exterior, con doce enteros de ganancia, el Mercantil (+ 5) y el Central (+ 4). Retroceden el Hipotecario, ocho y Banestos, cinco.

Son un poco más numerosas las alzas que las bajas en Electricidad y figuran entre aquellas con un auge de seis enteros ambas Hidroeléctricas españolas y Mengemor y Alberches con un punto cada una. Las pérdidas son: seis puntos para Duero rojo, cuatro para 3'50 por 100, dos Sevillana y uno cada una de la H. Eléctrica Madrileña.

Escasas han sido las variaciones en el Corro Minero-Metalúrgico. Entre ellas, Felguera operó a 217 contra 220 y Ponferrada a 279, contra 280.

Campsa se anota cuatro enteros con cambio a 150. Ebro, azúcares, se hizo a 360 contra 380.

En el sector de Obligaciones hubo cinco alzas y cinco bajas. Las únicas diferencias de margen destacado son las variaciones negativas (tres puntos); de Alicantes, uno, y Naval, 1932. —Cifra.

COTIZACIONES

Madrid, 8.—Cotizaciones de Bolsa: FONDOS PUBLICOS. — Interior, 90'50; Nuevos, 90; Exterior, 103'75; Amortizable 4 por 100, 92'25; idem 5 por 100 1927, 103'75; idem 3 por 100 1928, 90'50; idem 4 por 100 1928, 103'75; idem Convertidos, 103'75; idem 4 por 100 1935, 103'25; Villas 1914 y 1918, 98'50; idem 1931, 102'50; idem 1941, 95'50; Hidrográfica Ebro 6 por 100 1927, 99'50; Transatlánticas mayo, 1925, 95'50; idem noviembre 95'25; Cédulas Hipotecarias 4 por 100, 101; idem A., 102; idem B., 102; idem C., 101'75; Tánger-Fez, 96; Crédito Local 6 por 100 Interprovincial, 104; idem 5 por 100, 102; idem 4 por 100 Lotes, 100; idem 5 por 100, Lotes, 101'50; Bonos Exposición, 101.

ACCIONES.—Banco de España, 385; Exterior, 637; Hipotecario, 337; Central, 160; Español de Crédito, 350; Hispano Americano, 341; Previsores, 160; Mercantil, 145; Cooperativa Electra, 293; Hidroeléctrica Española, Nuevas, 369; Viejas, 374; Mengemor, 278; Alberches, 124; Sevillanas, 241; Eléctrica Madrileña, Nuevas, 133; Viejas, 135; Telefónica, preferentes, 149; idem Ordinarias, 238; Minas Rif, 245; Duro Felguera, 217; Guindos, 367; Cifesa Producción, 119'50; Duero rojo, y 3'50 por 100, 210; Tabacos, 238; Naval blancas, 100; Portland Valderribas, 128; Auxiliar de Ferrocarriles, 154; Tranvías Madrid, 162; Campsa, 150; Ponferrada, 279; «Ebro», Azucares y Alcoholes, 360; Azucareras Ordinarias, 120; Española de Petroleos, 136; Explosivos, 400; idem Nuevos, 371; Tranvías Valencia, 235; C. Almadrabero, 200.

OBLIGACIONES.—Chade 6 por 100 115; Riegos Levante, 94; Alberches, 1931, 97'25; Eléctrica Madrilea, 1923 y 1926, 101; Transatlántica 1922, 44; Telefónicas, 110'50; Naval 1920 y 1932, 88; Nortes 1, 46'50; Andaluces 1920, 22; Metro C., 107; Madrileña Tranvías 2, 101'50; Tranvías del Este, 99; Asturiana de Minas 1920, 103; idem 1929, 99; Peñarroya, 6 por 100, 98; Especiales Norte, 62; Alicantes, 1, 221; idem I, 47.

BOLSA DE BILBAO

Bilbao, 8.—Bolsa. Cotizaciones: Deudas del Estado, sin variación. Corporaciones y Valores garantizados: Ayuntamiento de Bilbao, Ordinarias, 93; idem Especiales, 83.

OBLIGACIONES: Ferrocarriles y Tranvías: Nortes, primera, 46; idem 1905, 41; Portugalete Quintos, 65; Alsasua, 46; Tudela, segunda y tercera, 41; Valencianas, 55; Metro Madrid, 5 por 100, 106; Durango, segunda, 76. Electricidad: Hidroeléctrica Ibérica, 1918 y 1923, 103; Guadiero 6 por 100, 100; Saltos del Duero 5 por 100, 102'50. Metalúrgicas: Altos Hornos 1920 y 1922, 102; Siderúrgica del Mediterránea, Residuos, 170. Industrias Varias: Telefónica 5,5 por ciento, 109.

ACCIONES: Bancos: España, 385; Español de Crédito, 456; Hispano Americano, 343; Bilbao, 420; Vizcaya, A., 433; idem B., 545; idem Vaes A., 95; idem idem B., 22; Guipuzcoano 1, 280. Ferrocarriles y Tranvías: Robla, 850; Vascongados Viejos, 800; idem Nuevos, 515; Santander, 592; Norte, 166; Alicantes, 134. Electricidad: Unión Eléctrica Madrileña, 137; Electra Viesgo, 203; Eléctras Reunidas, 316; Hidroeléctrica Española, 370; idem 1940, 362; idem Novísimas, 1, 250; Hidroeléctrica Ibérica, 287; Hispano Americana, Cupón número 38, 21; idem idem Cupón número 40, 20; Duero, Ordinarias, 203; Sevillana, 245; Mineras: Rif, 245; Irún y Lesaca, 40. Navieras: Auxiliar Marítima, 725; Marítima Nervión, 2, 250; idem Unión, 1, 500; idem idem Cuartos, 390; idem idem Sextos, 275; idem idem Décimos, 150; Naviera Amaya, 1, 400; idem Aznar, 3, 275; idem Vascongada, 1, 425. Metalúrgicas: Altos Hornos 221; idem idem 525; idem idem, quintos, 221; id., idem residuos, 68; idem cupón número 38, 50; Euskalduna, 420; Constructora Naval, 98; Fundiciones Vera, 1.000; Alambres Cadagua, 600. Industrias varias: Papelera, 375; Resinera, viejas, 410; Explosivos Viejos, 401; id., nuevos, 375; idem Campsa, 145; Telefónicas preferentes, 148,50; Azucarera de España, 819; Cementos Lemona, 125; Industrias Palentinas, 725; Inmobiliaria Metropolitana, 125; Urbanizadora Metropolitana, 450; Tejera de Miranda, 650. — Cifra.

"CASA NEIRA"

SILLITAS PARA NIÑOS

Somos los que presentamos los mejores modelos y los precios más afinados

AYER

se reunió el Consejo de Guerra del PACIFICO

"NO SE PUEDE HACER NADA MEJOR, HASTA AHORA..."

Wáshington, 8. — Ayer se celebró la reunión del Consejo de Guerra del Pacífico. Duró la reunión noventa minutos. Al terminar, Halifax declaró: "Se ha discutido mucho sobre la distribución de municiones". Y añadió que Roosevelt había dado cuenta de los refuerzos que en hombres y material enviarán los Estados Unidos a diversos puntos del Pacífico. El embajador de Gran Bretaña dijo que el panorama dibujado por Roosevelt era muy optimista. Después, Nash, ministro de Nueva Zelanda, comentó la reunión con las siguientes palabras:

"Todo va por buen camino, no se puede hacer nada mejor hasta ahora". Los ministros de China y Holanda expresaron también su satisfacción.

El ministro del Canadá, dijo que era posible que Mackenzie King asista a la próxima reunión del Consejo, en la semana que viene. Evatt, representante australiano, permaneció, después de la reunión, conferenciando con Roosevelt.—Efe.

ANUNCIOS POR PALABRAS

Hasta 15 palabras 2 ptas. Cada palabra más, 0'10

EN CARRETERA de Valladolid, véndese terreno 6.600 metros; propio edificación, gran porvenir, por ensanche capital. ARRIENDO en tercer Barrio Cuarteles, local grande con portonera y cuadra pequeña. VENDO carro tamaño medio, seminuevo, entoldado, enganchado caballo propio carro. Informes, frente Fábrica Armas. (Carnicería).

MOTORES, transformadores nuevos. Existencia en todas potencias. Elu-Maquinaria Eléctrica. Teléfono, 23. Durango (Bilbao).

VENDENSE 160 ovejas nuevas, pariendo. Luis Pérez, Carrión de los Condes.

VENDO dos novillas holandesas, una recién parida, otra próxima a parir, Crisanto Pérez. Herrera Pisuerga.

SE VENDEN mil arrobas de paja de trigo. Tratar, Domiciano Borro. Villamediana.

SE VENDEN par ruedas en buen estado para mulas alzada y un par de aros fuertes. Paulino García. Espinosa de Villagonzalo.

VENTA de una radio gramola americana, ocho lámparas "Orbe". Genaro Blanco. Meneses.

CERALSANO MEDEN a base de carbonato de cobre para combatir la rabia del garbanzo y desinfección de semillas de siembra incluso el trigo. Droguería Dávila, Mayor 154.

SEMILLA de alfalfa seleccionada. Droguería Dávila, Mayor 154.

DINAMITERO y cocedor para teja, se necesitan. Informarán, de una a tres, en Capitán Calleja, 22, 2.º, izquierda.

SE VENDE un carro tipo valenciano, con toldo, cortinas y montado en muelles, para una caballería. Tratar, Mayor, 173. Carnicería.

TORNERO mecánico, se necesita en los talleres Norberto Marcos. Palencia.

SE VENDEN seras para el embalaje de hortalizas, cajas para fruta y cajas de cartón especiales para el transporte de huevos. Valentín Calderón, número 11. Palencia.

PARÁ FINCA grande de regadío, se necesita familia con numerosos varones entendidos en labores del campo, acostumbrados a trabajar con caballerías. Inútil sin buenos informes. Ofertas por escrito, a Plácido Buj, General Mola, 117. Palencia.

SE VENDE casa calle General Mola, número 172. Informes, Ausín. Depositaría Diputación.

OFICIAL forjador de carros, se necesita, que esté impuesto en la forja. Taller de Julián Rodríguez, Gatos, 10.

SE VENDE una máquina "Singer" giratoria, seminueva, zapatero. Razón, Colón, 7. Palencia.

SE VENDEN 400 arrobas de paja. Carretera Valladolid, "Portazgo". Palencia.

SE OFRECE pensión completa para una persona. Trompadero, 3.

SE VENDE terreno en el barrio del Otero. Informes: Evaristo Romay. Camino del Otero.

SE VENDE un carro de violín, seminuevo, en Torremormojón. Angela Abril.

SE CEDE habitación bien soleada para caballero o sacerdote. Lope de Vega, 21, tercero, derecha.

VACA de tercer parto, holandesa, y una novilla, carretera Villalobón. Secundino Prieto.

SE NECESITAN dos habitaciones exteriores con derecho a cocina. Razón, esta Administración.

TERNERA de cuatro días, raza holandesa, se vende en Carretera Santander, Benjamín Cruz.

SE VENDEN dos carros de varas y un macho de nueve años, cinco dedos. Tratar, Gregorio Sánchez, en Villamuriel de Cerrato.

SE VENDE un choto para el suero. Modesto Lafuente. Eras Altas. Cirilo Salvador.

SE VENDE un ternero para el suero, buena raza, en Villamuriel de Cerrato. Maurino Valero.

SE VENDEN diez ovejas emparejadas. Mariano Garrachón. Frómista.

PAJA de trigo, vendo dos mil arrobas. Vitaliano Sanchez. Capillas.

SE VENDE paja de legumbre. Fabián Martín. Castrillo de Don Juan (Palencia).

SE VENDEN 60 ovejas emparejadas. Zorita del Páramo. Avelina Gallego.

SE VENDE un piano manubrio y gramola con altavoz. Angel García. Fuentes de Valdepero.

SE VENDE vino clarete de cosecha, 100 cántaros, viga de lagar completa; arado "Bravant", núm. 2, carro de par viejo. Boadilla del Camino. Julián Anaya.

PERDIDA de vale para recogida de harina, de la fábrica de don Víctor Illera, de Astudillo, lo entregue a Saturnino Mediavilla, en Boadilla del Camino.

ALFALFA semilla, gran rendimiento, seleccionada, 150 kilogramos. Florencio de la Torre, en Abarca de Campos.

VENDO ternero para suero, en Husillos. Gregorio Cortes.

VENDO 400 arrobas de paja de legumbre en Herrín de Campos, Félix Alonso.

CONSTRUCCION de aspiración para gasógenos, para 6 a 8 voltios. Talleres Rafols. Plaza Santa Brígida, 7. Teléfono, 1704. Valladolid.

VENDESE tres casas y solar, 6.000 metros aproximadamente. Buen sitio. Venta de Baños. Informes, Jesús Aguado, Calvo Sotelo, E. 2.º izquierda. Palencia.

URBANAS, vendo varios grupos y solar, 6.200 metros, sitos Venta de Baños. Jesús Aguado, Calvo Sotelo, E, 2.º izquierda. Palencia.

VINO CLARETE de Rioja, superior, a 1'20 cuartillo. Casa Prieto, Colón, 21.

SE VENDE una casa en Villalobón; para tratar, con Pedro Cagigal, en Calle de Santiago, número 12. Palencia.

MEDIAS, quedarán como nuevas si manda a recoger sus puntos a Concha Fuertes, calle Martín Calleja, 33, bajo, precios económicos, trabajo esmerado.

VENDESE máquina industrial de bobina central, marca «Singer». Herren de San Pablo, número 15.

SE VENDE una yegua nueve años, alzada seis dedos, cubierta al contrario; un carro de varas para una caballería, a elegir entre tres, otro de violo y unas ruedas terciadas. Tratar, Julian Ruiz. Villarramiel.

CUARENTA cargas de palomina. Se vende. Informes en Grijota. Emilio García.

REPRESENTANTES necesitamos artículos alta novedad, concedemos grandes comisiones. Establecimientos Marn. Jesús del Valle, 10. Madrid.

POR DEJAR la labranza se vende hermosa yegua, parida de cuatro días, con un macho superior, edad cinco años, y 130 ovejas nuevas, con sus crías, y una máquina de sembrar alubias y cultivador seminuevo, una pipa de treinta cántaros. Para tratar, con Bonifacio San Juan, en Quintanadiez de la Vega.

TENEDOR de libros, diplomado, ofrecese para cualquier contabilidad, conociendo los distintos sistemas, incluso modernísimo por Cálculo. B. Ruiz, Fuenteandrino (Palencia).

SE NECESITA un obrero especializado en fabricación de galletas y dulces. Razón, en esta Administración.

SEÑORA, por muy estropeadas que tenga sus medias, no las tire, la quedarán como nuevas si las manda a recoger sus puntos a Concha Fuertes, Martín Calleja, 33, bajo.

AUTOMOVIL: Se vende marca «Fiat», «Balilla», en inmejorables condiciones. Para informes, calle de Valentín Calderón, número 7, tercero. Palencia.

SE VENDE toldo de lona impermeable, especial para cubrir vagones. Fuentes de Nava, Anacleto Carriedo.

Sufre usted del estómago?

Aunque sólo note ligeras molestias, no se abandone y consiga su alivio con el Elixir Estomacal Sáiz de Carlos. Indicado en los casos de dispepsia, dolor de estómago, acidez, vómitos, inapetencia, diarreas, dilatación y úlceras del estómago etc., etc.

ELIXIR ESTOMACAL SAIZ DE CARLOS

Censura sanitaria, número 249.

VENDO chiva, primer parto. Informes, Antoliano Frechilla. Husillos.

VENDO 2.800 kilos paja trigo en Villoldo. Bonifacio Merino.

ABRIGO verano, negro, nuevo, vendo. Informes, en esta Administración.

SE NECESITA pastor, desde San Pedro, con hijo mayor de quince años. Inútil presentarse sin buenas referencias. Benito de la Plaza. Castrillejo de la Olma.

NORIA de mano seminueva se vende en Arconada. Adriano Antolín.

M.C.D.2022

Cerca de un millón de rusos caídos durante el invierno

Ahora los alemanes tienen que enterrar los cadáveres sepultados en la nieve

UNA EPIDEMIA DE TIFUS DIEZMA LAS FILAS ROJAS

Estocolmo, 8.—Cerca de un millón de rusos han caído en los campos de batalla del Este, durante el invierno, según cifras extraoficiales dadas a conocer en los círculos militares de Berlín. Una de las tareas principales que se presenta ahora, es la de enterrar los numerosísimos cadáveres sepultados bajo la nieve para evitar todo peligro de epidemia ante la llegada del buen tiempo, peligro que aumenta a medida que se eleva la temperatura. Patrullas especiales han sido formadas en las unidades alemanas de primera línea, para que recorran detenidamente el terreno, caven fosas y den sepultura a los miles de muertos que la nieve, al derretirse, va dejando al descubierto. Este trabajo durará bastantes semanas, por la gran cantidad de cadáveres que existe y por la enorme extensión del frente.

La situación sanitaria en las filas rojas, es muy precaria y abundan las enfermedades de carácter epidémico. Los desertores ucranianos que llegan a las líneas alemanas, declaran que una epidemia de tifus hace estragos actualmente en el campo soviético, donde se registran millares de víctimas diarias. Este problema se agudiza, sobre todo en el Sur, a causa del rápido deshielo, que ha convertido todo este frente en un inmenso lodazal lleno de mosquitos y de toda suerte de microbios y miseria. A éstos se unen las dificultades de transporte, que no permiten llevar a las líneas de fuego más que municiones y víveres, pero no el material sanitario que sería preciso. Por otra parte, la amenaza de la ofensiva alemana impide al mando soviético atender a otras necesidades que las puramente militares.

En estas condiciones, lo único que pueden hacer los rusos, es renovar sus tropas con contingentes de refresco. Pero ésto no servirá más que para agravar el terrible problema de higiene que se les presenta.—Efe.

A través de la inmensa sábana blanca de Rusia, las largas columnas de trineos alemanes avanzan para transportar las municiones y los víveres para los soldados que luchan en los puestos más avanzados del frente del Este

2.903 AVIONES PERDIDOS POR LOS RUSOS, EN LO QUE VA DE AÑO

Berlín, 8. — Los bolcheviques han perdido 2.903 aviones desde el comienzo del año en curso, hasta el 5 de abril, según informaciones de orígen militar. Durante el mismo período, los ingleses han perdido 681 aviones.-Efe.

El más formidable ataque contra la isla de Malta

Fueron arrojadas muchas bombas de mil kilos

Berlín, 9. — La aviación alemana ha realizado un ataque de diez horas de duración contra las instalaciones militares de la isla de Malta. Dicho ataque se conceptúa como el más formidable conocido por la isla desde que comenzó la guerra.

Los centros militares alemanes informan que fueron arrojadas bombas de mil kilos sobre los astilleros y aeródromos de Malta, donde fueron ocasionadas grandes destrucciones. Una gran columna de humo de varios centenares de metros de altura se elevaba de un almacén de víveres, alcanzado de lleno cuando los aviones alemanes terminaron la operación. Un crucero británico que se encuentra en el dique seco en reparación ha sido alcanzado por una bomba de 500 kilos. Centenares de bombas, en riego continuo, han caído sobre los barriles de petróleo almacenados en el puerto. Una lancha rápida, encontrada en alta mar, fué asimismo alcanzada por una bomba, quedando inmovilizada.

Cuando el ataque del que ya han dado cuenta los comunicados oficiales, terminó, un mar de llamas y espesa capa de humo cubrían la isla. — Efe.

UN TRIUNFO DE LA MARINA ALEMANA

Berlín, 9. — Según se informa de fuente oficial, los buques noruegos a los que se alude en el comunicado de hoy, se encontraban en el puerto de Goteborg e intentaron llegar a las costas de Inglaterra. Fuera de las aguas suecas fueron interceptados por los navíos alemanes de vanguardia. En el Skagerrak fueron hundidos el petrolero «Stersten» de 5,343 toneladas, y el vapor «Guovang», de 1.469, en el curso de un duelo de artillería. El barco nodriza de balleneras «Skytteren», de 12.358 toneladas, el petrolero «Bucaner», de 6.222 y el «Charente», de 1.282 se sustrajeron a la captura, hundiéndose voluntariamente. Los barcos «Dicto» y «Lionel» se refugiaron nuevamente en aguas suecas para retornar a Goteborg. El petrolero «Rigmor», de 6.305 toneladas fué hundido por la aviación; el barco de la misma clase «B. P. Newton», de 10.324, armado con dos cañones y ametralladoras logró huir, después de haber sido alcanzado por una bomba. 135 náufragos, en su mayoría británicos, fueron recogidos y hechos prisioneros por las fuerzas navales alemanas. Este triunfo —se añade—, en la lucha contra los barcos armados noruegos, se ha debido a la intervención de las unidades de vanguardia de las fuerzas de protección del Báltico, y a la estrecha y ejemplar cooperación de estas fuerzas con los aviones del Mando naval, y de otras unidades de la aviación. — Efe.

FUTBOL

EL CAMPEONATO DE ESPAÑA

LA PRIMERA ELIMINATORIA SE CELEBRARA EL 26 DEL ACTUAL

Madrid, 9. — El Comité de Competición de la Federación Española de Fútbol, facilita una nota en la que dice que, de acuerdo con el sistema previsto para el desarrollo de la Copa de S. E. el Generalísimo, ha establecido el orden de los partidos correspondientes a la primera eliminatoria, que se celebrarán los días 26 del actual y 3 de mayo.

Participarán en la misma, treinta y dos clubs, los catorce de la Primera División de Liga, los seis que han jugado la fase final en la Segunda División, y los doce procedentes de la fase preliminar de la competición torneo de clasificación.

Los partidos de la primera eliminatoria son los siguientes:

Valladolid-Celta.
Cultural Leonesa-D. La Coruña
Gijón-Oviedo.
Arenas-Real Sociedad.
Logroñés-Atlético de Bilbao.
Salamanca-Atlético Aviación.
Ferroviaria-Madrid.
Betis-Xerez.
Osasuna-Zaragoza.
Tarrasa-Barcelona.
Español-Sabadell.
Levante-Castellón.
Elche-Valencia.
Murcia-Alicante.
Málaga-Granada.
Ceuta-Sevilla.

El día 26 de abril jugarán en el campo del club que se cita en primer lugar, y el 3 de mayo en los contrarios.—Cifra.

El almirante DARLAN habla a los campesinos

Vence, 8. — El vicepresidente del Consejo, almirante Darlan, ha pronunciado un discurso ante la Asamblea de la Unión Corporativa Agrícola. Darlan expuso a los agricultores lo que el Gobierno francés espera de ellos. Afirmó que el Gobierno no ignora ninguno de los ciudados que pesan sobre el campesino francés, a consecuencia de la derrota, y que se esfuerza en apresurar el retorno a la Patria de los prisioneros.

"Sé también —declaró el vicepresidente— que los agricultores se quejan de no disponer del total de la producción. En esta Francia casi aislada del resto del mundo y reducida a subsistir con sus propios recursos, vosotros los agricultores representáis la mitad de la población y tenéis la pesada carga de alimentar a la otra mitad. Este es el problema rigurosamente planteado por la derrota y que sólo puede ser resuelto con la organización oficial de aprovisionamiento, en tanto dure la guerra".

Darlan anunció que será entregada la cantidad necesaria para el abastecimiento, y el campesino podrá disponer libremente del resto de la producción. Pidió a todos que se sometieran a esta disciplina, que el Gobierno espera sea respetada. "Si no conseguís adaptaros a esta disciplina que propone el Gobierno —añadió—, sufriréis otra que os impondrán las circunstancias originadas por el hambre. Mi mejor deseo es que no la conozcáis jamás. De vosotros depende que Francia en primer lugar y después Europa, no conozcan el hambre y su espantoso cortejo. Del hambre nace la desesperación que engendra desórdenes y conduciría al comunismo y a la exploliación de las tierras. De vosotros sólo depende que el país logre superar, en un ambiente de paz social, las pruebas impuestas por la derrota. La paz social es el pan cotidiano. Que se pueda un día decir que lo que salvó a Francia durante su gran tormento fué el celo "del mariscal Petain y sus campesinos."

CUPON PRO CIEGOS

Lista de números premiados del Cupón Pro Ciegos, correspondientes al sorteo celebrado el día 8 de abril de 1942:

Premio de 25 pesetas, número 229.

Premios de 2'50 pesetas, 29, 129, 329, 429, 529, 629, 729, 829 y 929.

Movimiento envolvente de las fuerzas del EJE en LIBIA

DESDE LONDRES DICEN QUE LO HAN INICIADO LAS TROPAS DE ROMMEL

Londres, 9.—Las fuerzas del Eje parecen haber comenzado un movimiento envolvente en Libia, según declara el redactor militar de la Agencia Reuter. Los comunicados alemán e italiano confirman hoy esta impresión. El general Rommel—sigue diciendo dicho redactor—ha recibido importantes refuerzos en hombres y material, a pesar de las pérdidas infligidas por los bombarderos y submarinos británicos. Es probable, en opinión de dicho crítico militar, que hayan sido reorganizadas las dos divisiones blindadas alemanas y la división italiana de carros de asalto. Por otra parte, los intensos ataques aéreos contra Malta podrían tener consecuencias importantes. El hecho de que el avance en Libia parta del extremo derecho de las posiciones de las fuerzas del Eje, sugiere la posibilidad de que el general Rommel trate de poner en ejecución la táctica de Auchinleck, de desbordar las posiciones británicas. Y el cronista militar de la agencia Reuter termina su comentario diciendo que dada la movilidad de los dos Ejércitos, tal objetivo no será alcanzado fácilmente.—Efe.

MUCHA ACTIVIDAD DE LAS TROFAS GERMANO-ITALIANAS

El Cairo, 9. — Comunicado especial de guerra: "En el curso de los dos últimos días, el enemigo ha mostrado una creciente actividad en la región de vanguardia. Dos o tres de sus columnas, operan entre Tmini y Mechili, y nuestra posición sur de Gazala, pero no han alcanzado nuestros puestos avanzados. Hubo combates en los que nuestras fuerzas entraron en contacto con el enemigo y se observan de cerca los movimientos enemigos."—Efe.

ACUERDO BULGARO-TURCO

Estambul, 9.—Después de la firma del nuevo acuerdo comercial búlgaro-turco, parece que las relaciones entre Sofía y Angora evolucionan en un sentido de aproximación más concreto todavía que el indicado por el pacto de amistad firmado en febrero de 1941. Los periódicos de ambos países indican la cordialidad de las relaciones actuales. Simultáneamente han aparecido artículos en los órganos de Prensa búlgaros y turcos, que tienden a suavizar cualquier tirantez del pasado —Efe.

BUQUE GRIEGO DESTRUIDO

Estambul, 9.—El barco "Enderani" ha sido arrojado por la tempestad contra unos arrecifes y totalmente destruído cerca de Kanliada. Transportaba pasajeros griegos. De un total de 236 personas sólo han podido ser salvadas 29. Se ignora la suerte que hayan podido correr las demás.-Efe.

¡CENTINELA, ALERTA!

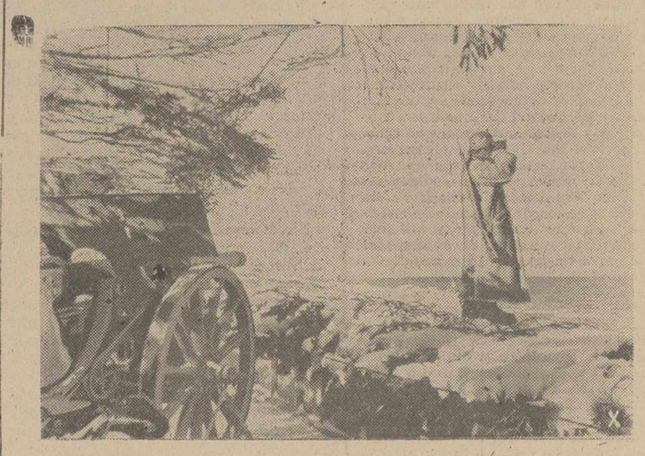

Centinela alemán de costa, entre la nieve y el hielo. Bien camuflada la batería con árboles bajos, hace su guardia este soldado alemán en la costa de Jutlandia

De toda España

El Nuncio de Su Santidad en Jaén.--Homenaje al nuevo Inspector General de Primera Enseñanza

Jaén, 8. — El Nuncio de Su Santidad, Monseñor Cicognani, ha llegado a esta ciudad a la una y cuarto de la tarde, procedente de Granada. Salieron a recibirle al límite de la provincia el gobernador civil y jefe provincial del movimiento y el vicario general de la Diócesis. En el palacio episcopal fué recibido por todo el clero de la capital, alcalde, delegado de Hacienda y otras autoridades. Después pasó a la Catedral, donde fué cumplimentado por el Cabildo en pleno. Recorrió detenidamente todas las dependencias del templo y luego oró breves minutos ante el Santísimo Sacramento. Más tarde contempló la reliquia del Santo Rostro, que adoró y besó y con la que el canónigo arcediano le dió la bendición. Después de descansar unos momentos en la sala capitular, visitó la sacristía, el museo diocesano y el sagrario, y poco después almorzó en compañía del vicario de la Diócesis. Terminada la comida, fué cumplimentado por todas las autoridades y jerarquías del Partido y a las tres de la tarde emprendió el viaje de regreso a Madrid. Cifra.

HOMENAJE AL NUEVO INSPECTOR GENERAL DE PRIMERA ENSEÑANZA

Jaén, 8. — Los maestros nacionales de la capital y provincia han rendido un homenaje al nuevo inspector general de Primera Enseñanza, don Agustín Serrano de Haro, que hasta su nombramiento ocupaba el cargo de inspector jefe de la provincia de Jaén. El homenaje consistió en una misa de comunión general celebrada en la parroquia de San Ildefonso y oficiada por el vicario general de la Diócesis. Asistieron a la ceremonia todos los maestros y maestras de la capital y gran número de los de la provincia, así como los alumnos de colegios y escuelas. Durante la misa, un grupo de niños de la masa coral infantil interpretó composiciones religiosas. —Cifra.

Es inminente una gran batalla naval entre las flotas inglesa y nipona en aguas de la India

En Tokio se llama la atención sobre la importancia que tendría un eventual contacto de las tropas japonesas y alemanas en Arabia

Tokio, 9. — Las operaciones de la Flota japonesa en el Océano Indico van a recibir un notable incremento, según se desprende de los comentarios que a la situación militar dedican los periódicos de la capital nipona.

Todos los diarios llaman la atención de sus lectores sobre la importancia de la India, y aluden a las ventajas que para el Imperio del Sol Naciente se derivarían de poder llegar hasta las costas de Arabia, punto de un eventual contacto con las tropas del Reich.

El diario "Mikayo Shimbun" cree en la inminencia de una o varias grandes batallas navales entre ingleses y japoneses en aguas de la India, ya que por la importancia que ésta reviste no será fácilmente abandonada por Inglaterra.

Estima el periódico que la Gran Bretaña procede en estos momentos a reforzar considerablemente la Flota del Océano Indico, considerado como vital para el imperio británico, aún a riesgo de debilitar las fuerzas navales que protegen las rutas marítimas del Atlántico y del Mediterráneo.

El diario termina su información señalando que un triunfo militar japonés en la India no dejaría de ejercer una notable influencia en otros mares, especialmente en el Rojo y el Mediterráneo.—Efe.

BALANCE DE LAS OPERACIONES EN LAS INDIAS HOLANDESAS

Tokio, 9. — En un balance de carácter oficioso sobre los resultados obtenidos en la campaña de las Indias Orientales, se dice que fueron capturados 82.618 prisioneros, de los cuales, 68.219 eran holandeses, 4.890 australianos, 10.626 ingleses, 940 cañones, 1.588 piezas automáticas, 4.228 ametralladoras, 80.778 fusiles y 1.728.585 proyectiles de artillería, 1.059 tanques y automóviles blindados, 9.500 automóviles corrientes, 7.108 vagones y grandes cantidades de cartuchos y bombas. Los japoneses sufrieron 845 muertos y 1.784 heridos.—Efe.

LOS NORTEAMERICANOS SE REPLIEGAN EN BATAAN

Wáshington, 9. — Comunicado del Departamento de Guerra.

Filipinas: "Con objeto de reconstruir la línea de Bataan, en la cual han penetrado los japoneses, nuestras tropas se replegaron, durante la noche del 7 al 8 de abril, a una posición defensiva previamente preparada."

India: "Confirmando precedentes despachos de Prensa, un informe del mayor general Brereton, recibido con retraso, precisa que aviones del tipo "Fortaleza volante", del Ejército norteamericano, efectuaron el 3 del corriente una incursión, coronada por el éxito, sobre el puerto de Rangun, arrojando varias toneladas de bombas, que causaron daños en las instalaciones del puerto. Fueron originados tres grandes incendios. Los aparatos norteamericanos sufrieron el fuego de la DCA japonesa, pero ninguno fué alcanzado. No se han producido acontecimientos de importancia en otras regiones."—Efe.

LO QUE PIENSAN EN WASHINGTON SOBRE LAS OPERACIONES EN FILIPINAS

Wáshington, 9. — Las operaciones llevadas a cabo por los japoneses en la península de Bataan, tienen por objeto eliminar definitivamente a las fuerzas norteamericanas que resisten en la isla de Luzón, declaran los círculos militares de la capital federal.

Hacen saber por otra parte, que los japoneses han concentrado para la realización de esta maniobra importantes fuerzas—de dos a seis divisiones—, con la intención de ocupar totalmente la península antes de que comiencen las grandes lluvias dentro de una quincena.—Efe.

Regresa a Madrid el ministro de Obras Públicas

Ayer en Málaga se celebraron varios actos en su honor

Málaga, 9.—Han continuado los actos en honor del ministro de Obras Públicas, que en compañía de su esposa e hija se encuentran en esta ciudad desde ayer. En unión de las autoridades visitó los lugares típicos de la capital, especialmente la Alcazaba y Gibralfaro, donde se detuvo para admirar las bellezas del Museo y las reconstrucciones verificadas en las antiguas ruinas del castillo árabe. El señor Peña tuvo palabras de elogio para las bellezas que encierran estos apacibles lugares, desde los cuales se disfrutan panoramas magníficos por su situación y altura. A continuación, en uno de los jardines le fué ofrecido un vino de honor. Después marchó la comitiva a un merendero, a orillas del mar, en cuyo lugar se celebró un almuerzo íntimo organizado por los ingenieros malagueños. Seguidamente, el señor Peña se dirigió a la carretera de Grandada, donde en el llamado sitio de "Fuente de la Reina" hay un monolito que perpetúa la memoria del que fué jefe de ingenieros de Málaga, don José Campos, asesinado por los rojos. El ministro depositó un ramo de flores. De regreso a Málaga, el señor Peña visitó la Basílica y a las siete y media emprendió el viaje a Madrid.—Cifra.

CONSTRUCCION DE 4.000 VIVIENDAS

El Ferrol del Caudillo, 9.—Se trabaja activamente en la construcción de 4.000 viviendas protegidas que formarán un nuevo barrio obrero. Para realizar este proyecto ha dado grandes facilidades el Instituto Nacional de la Vivienda. El presupuesto total de las obras se eleva a setenta y cinco millones de pesetas, y las viviendas producirán anualmente un ingreso de millón y medio. Las rentas serán módicas, y los que habiten las casas pasarán a ser propietarios de las mismas en un plazo de 40 años.—Cifra.

Sir Samuel Hoare llegará hoy a Barcelona

PASARA ALLI VARIOS DIAS

Barcelona, 9. — El embajador de Inglaterra en España, sir Samuel Hoare, llegará hoy en su avioneta a nuestra ciudad, donde pasará unos días. Por la noche cenará con el Cónsul general de su país en Barcelona, comida a la que asistirá el capitán general de la región, teniente general Kindelán. Mañana, viernes, sir Samuel Hoare, invitará al gobernador civil y jefe provincial del Movimiento, y en la tarde del mismo día se celebrará un vino de honor dedicado a personalidades barcelonesas y al Cuerpo consular. El sábado habrá una recepción en el círculo británico para la colonia de dicho país. El embajador inglés pasará el domingo en Montserrat y el lunes en Sitges, regresando, probablemente a Madrid el martes.—Cifra.

Telegramas cruzados entre el Primado y el Cardenal Secretario--de Estado

Toledo, 9. — Entre el Arzobispo Primado, doctor Pla y Deniel y el Cardenal Secretario de Estado, se han cruzado los siguientes telegramas:

"Ciudad del Vaticano.—Cardenal Secretario Estado. Al tomar posesión Archidiócesis toledana, ruego a V. E. presente a Su Santidad homenaje filial obediencia, pidiendo Apostólica bendición para Prelado y Archidiócesis. Arzobispo Toledo".

"Cardenal Secretario de Estado a Arzobispo Primado. — Santo Padre grato filial homenaje, augurándole fructuoso apostolado para bien Archidiócesis y de la católica España, da de corazón Vuestra Excelencia filial implorada bendición. Cardenal Maglione".—Cifra.

¡Cuidado con la radio!

EL OIR MALAS NOTICIAS PUEDE PROVOCAR UN ESTADO DE DEMENCIA

Wáshington, 9. — Los sociólogos norteamericanos han descubierto una nueva enfermedad que provoca un estado de demencia, al que llaman «estación de radio», porque según dicen en su revista, está originada por las malas noticias difundidas por las emisoras de radio, en relación con la guerra. Los síntomas de la nueva enfermedad son inapetencia e insomnio. Indican los sociólogos, que las noticias oídas por radio, ejercen una impresión más fuerte que la que produce su lectura en los periódicos. La radio actúa con mayor facilidad que la Prensa sobre la moral pública, razón por la que sugieren la necesidad de suprimir en lo sucesivo la emisión de los comunicados militares de los países del Eje y de todas las noticias que procedan de dichas naciones. Y la revista termina el artículo diciendo: «Aún cuando las noticias publicadas por los países del Eje sean ciertas, provocan la inquietud y la duda, excitando los nervios y derrochando una energía, que tan necesaria nos es para el esfuerzo de ganar la guerra.» — Efe.

Los musulmanes de la India no están conformes con las propuestas de Cripps

LAS CONSIDERAN INACEPTABLES

Nueva Delhi, 9. — El Comité de la Conferencia Panindia, correspondiente a la sección de la comunidad musulmana, ha adoptado una resolución en la que se declara que la proposición de Cripps no satisface a las aspiraciones de las masas musulmanas indias y que, por lo tanto, son inaceptables, a menos que sean modificadas. Esta resolución se opone también a la proposición de conceder a las provincias el derecho de no adherirse a la unión proyectada, y declara que la solidaridad, integridad y unidad de la India, son esenciales al bienestar del pueblo indio, y especialmente a los musulmanes.—Efe.

BOLETIN OFICIAL DEL ESTADO

Madrid, 8. — El "Boletín Oficial del Estado" publica, entre otras, las siguientes disposiciones:

HACIENDA. — Decretos por los que se declara jubilado al abogado del Estado, decano, don Mariano Calada Nadal; se nombra, en comisión, abogado del Estado, decano, a don Félix Romaña Ynlatiemn; jefe superior de primera del Cuerpo de abogados del Estado, a don Joaquín de Urzais y Cadaval; abogado del Estado a don Vicente Rodríguez Martín, y abogado del Estado, decano, a don Benito V. Artime Limeses.

AGRICULTURA. — Decreto por el que se asciende a presidente de sección del Consejo Agronómico, a don Julián Freixinet y Cortés.

JUSTICIA. — Se declaran desiertas en el concurso de traslación de categoría de término las secretarías judiciales de Baeza, San Lúcar de Barrameda, Guadix, Almería número 2, Figueras, Cuenca y Guadalajara.

HACIENDA. — Escalafón de funcionarios del Cuerpo Pericial de Aduanas. — Cifra.

CUARTO ANIVERSARIO DEL JOVEN

JULIO LOPEZ-FRANCOS SANZ

Voluntario falangista de la Vieja Guardia, sargento de la Bandera de F. E. T. y de las J. O. N-S. de Marruecos.

Dió su vida heroicamente por Dios y por la Patria, en el campo de batalla de Villar del Pedroso (Extremadura)

el día 10 de Abril de 1938

a los 18 años de edad

D. E. P.

Sus afligidos padres los Ilmos. Sres. don Manuel López-Francos Robledo y doña Mercedes Sanz García de Veas; hermanos, hermanos políticos, tíos, sobrino, primos, y demás familia.

Al recordar a sus amistades tan triste fecha, suplican una oración por el alma del caído.

Los señores sacerdotes que deseen aplicar el Santo Sacrificio de la misa, el día 10 de abril, por el alma del finado, en la parroquia de Ntra. Señora de la Calle, iglesia de San Francisco, Nuestra Señora de la Soledad, San Pablo, y capillas del Santo Angel de la Guarda y de los Hermanos de San Juan Bautista de la Salle, recibirán la limosna acostumbrada y las gracias. También será aplicada por su eterno descanso la Exposición del Santísimo en la capilla de las Religiosas Esclavas y misas en la parroquia de Boadilla del Camino.

CALZADOS CASTILLA

ALAR DEL REY

única casa en la provincia que tiene recibidos todos los modelos para temporada en caballero, señora y niño.

VISITELA

VENTAS AL MAYOR

M.C.D.2022